

Canon

Zoemini S



Instant fotoaparāt s tiskalnikom
Uporabniški priročnik

VSEBINA

VARNOSTNE INFORMACIJE	str. 3
PREGLED	str. 4
Priložena oprema	
Lastnosti izdelka	
NASTAVITEV	str. 8
Polnjenje	
Nalaganje papirja	
Zunanji pomnilnik	
DELOVANJE	str. 9-15
Vklop/izklop	
Fotografiranje	
Iskalo	
Ogledalce za selfije	
Bliskavica in zapolnitvena luč	
Razmerje višina/širina	
Tiskanje in ponovno tiskanje	
Fotografiranje na daljavo	
Glasovni ukazi	
LED-lučka	
Odpravljanje težav	
SPECIFIKACIJE	str. 16
NAMESTITEV APLIKACIJE	str. 17-18
VZPOSTAVITEV POVEZAVE	str. 19-23
MED MOBILNO NAPRAVO IN	
INSTANT FOTOAPARATOM S TISKALNIKOM	
Vzpostavitev povezave v sistemu Android	
Vzpostavitev povezave v sistemu iOS	
Vzpostavitev povezave v sistemu Android (z NFC)	
UPORABNIŠKI VMESNIK	str. 24-33
Domači zaslon	
Glavni meni	
Fotoaparati pametnega telefona	
Galerija fotografij	
Tiskanje fotografij	
Urejanje fotografij	
Uporaba tiskanja ploščic	
Uporaba tiskanja kolaža	
Delitev fotografij	
Shranjevanje fotografij	
Pošiljanje v aplikacijo Mini Print	

VARNOSTNE INFORMACIJE

PREBERITE PRED UPORABO

Pred uporabo naprave preberite naslednja navodila in varnostne ukrepe.

Za regulativne in dodatne varnostne informacije glejte list z regulativnimi in garancijskimi informacijami v embalaži.

RMN : PP2001

Regulativna identifikacijska številka modela je dodeljena z namenom identifikacije v skladu z veljavnimi uredbami.

OPOZORILO

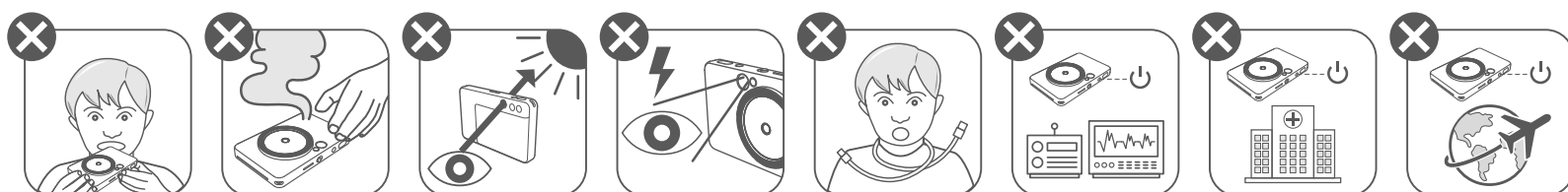

- Hranite zunaj dosega otrok in dojenčkov. Nepravilna uporaba tega izdelka lahko povzroči zadušitev ali nezgodo.
- Če naprava oddaja dim ali nenavaden vonj oziroma kako drugače neobičajno deluje, jo takoj prenehajte uporabljati.
- Skozi iskalo ali objektiv ne glejte v sonce ali drugo močno svetlobo. Lahko oslepite ali vas doletijo težave z vidom.
- Ne sprožite bliskavice v bližini oči. Lahko pride do poškodb oči.
- Pašček, ovit okrog otrokovega vratu, lahko povzroči zadušitev. Če je vaš izdelek opremljen z napajalnim kablom, lahko pride do zadušitve, če ga pomotoma ovijete okrog otrokovega vratu.
- Izklopite napravo, kjer je uporaba fotoaparata prepovedana. Elektromagnetni valovi, ki jih oddaja fotoaparati, lahko vplivajo na delovanje elektronskih instrumentov in drugih naprav. Bodite ustrezno previdni, ko izdelek uporabljate tam, kjer je uporaba elektronskih naprav prepovedana, na primer na letalih in v zdravstvenih ustanovah.

POZOR

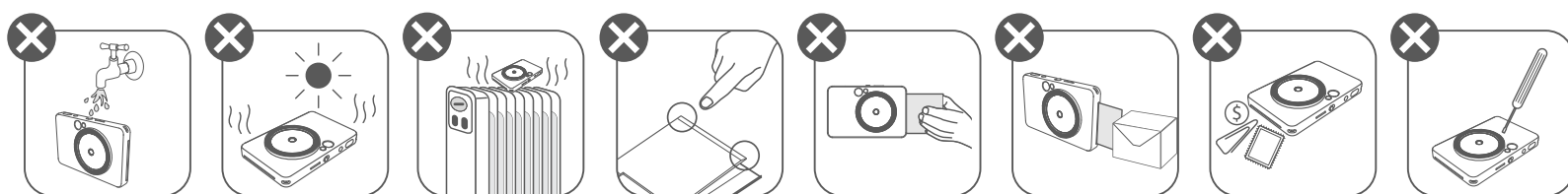

- Tiskalnik morda ne bo deloval, če ga uporabljate v izrednih vremenskih razmerah. Preden poskusite znova tiskati, pustite, da naprava doseže priporočeno delovno temperaturo 15 do 32 °C.
- Napravo polnite pri priporočeni temperaturi med 15 in 32 °C.
- Napravo čistite z mehko, suho krpo. Ne čistite je z vlažno krpo ali hlapljivimi tekočinami, kot je razredčilo za barve.
- Zgornji pokrov naj bo zaprt, da preprečite vstop prahu in drugih delcev v notranje dele naprave.
- Če naprava ne deluje pravilno, se obrnite na prodajalca, pri katerem ste kupili ta izdelek ali na storitve za servis in podporo Canon na naslovu <https://www.canon.si/support>.
- Baterije nikoli ne izpostavljajte visoki temperaturi, neposredni toploti in je nikoli ne zažigajte.
- Zaradi elektromagnetnih motenj ali elektrostaticne razelektritve lahko pride do okvare naprave oziroma izbrisa ali okvare pomnilnika. Če se to zgodi, z buciko ali podobnim predmetom pritisnite gumb RESET (ponastavi) na dnu naprave.

PREGLED

PRILOŽENA OPREMA

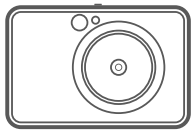

Instant fotoaparāt
s tiskalnikom



Vodnik za hitri
začetek



List z regulativnimi
in garancijskimi
informacijami

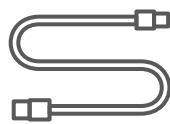

Kabel USB



Foto papir
CANON ZINK™
(10 listov)



Zapestni pašček

LASTNOSTI IZDELKA

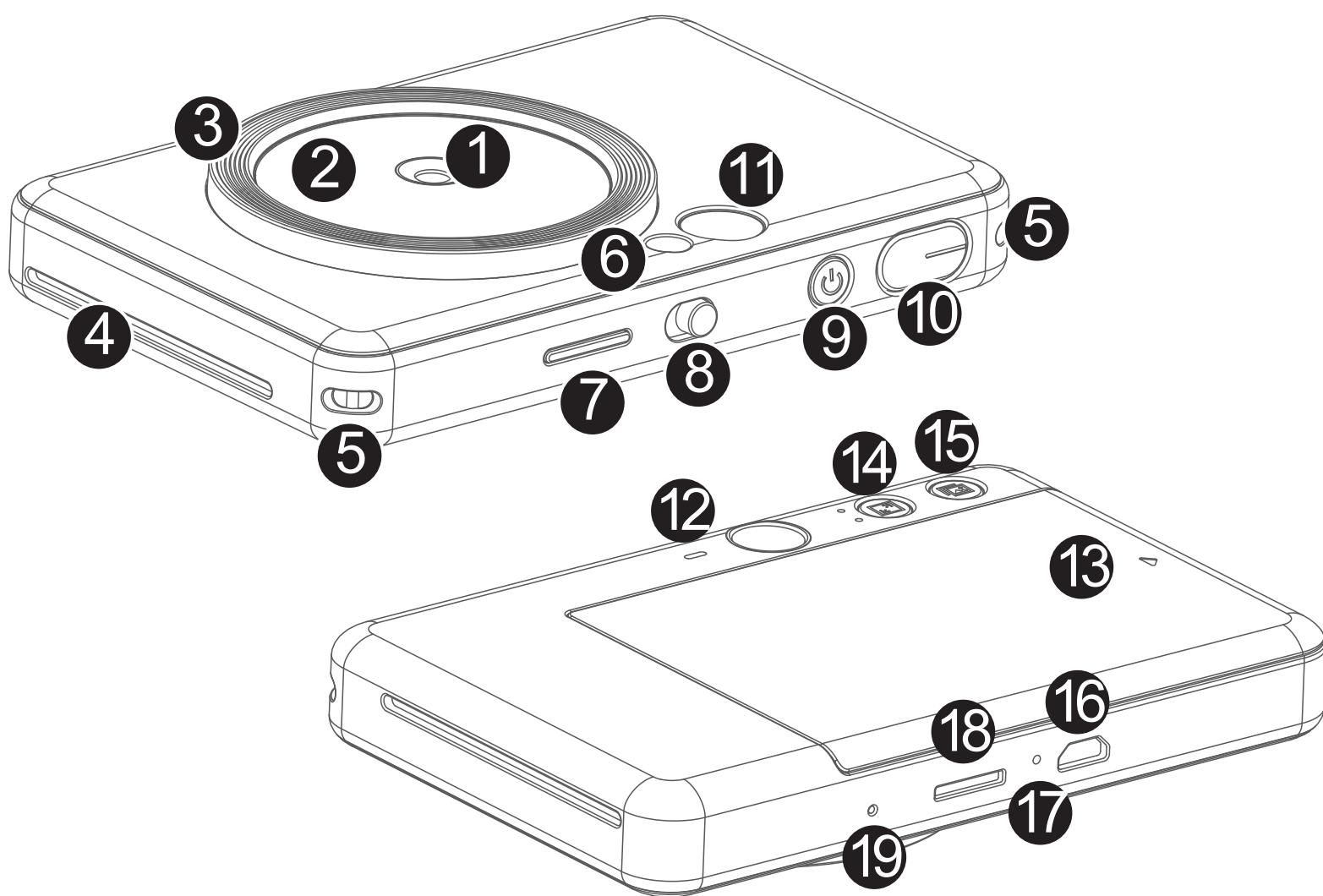

- 1 Objektiv kamere
 - 2 Ogledalce za selfije
 - 3 Zapolnitvena luč (8 LED-lučk)
 - 4 Izhodna reža tiskalnika
 - 5 Odprtina za pašček
 - 6 Bliskavica
 - 7 LED-lučka stanja
 - 8 Drsno stikalo (izklop/samodejno/zapolnitvena luč)
 - 9 Gumb za vklop/izklop
 - 10 Gumb zaslone
 - 11 Iskalo
 - 12 Zvočnik
 - 13 Pokrov tiskalnika
 - 14 Gumb za nastavev razmerja višina/širina
 - 15 Gumb za ponovitev tiskanja
 - 16 Vrata Micro USB
 - 17 LED-lučka stanja polnjenja
 - 18 Reža za kartico MicroSD (do 256 GB)
 - 19 Gumb za ponastavitev
- * Za ponastavitev naprave pritisnite z buciko

NASTAVITEV

POLNJENJE



V napravo je vgrajena baterija. Napravo pred uporabo do konca napolnite s pomočjo priloženega kabla USB.

- 1 Manjši konec priloženega kabla USB vstavite v napravo, drugi konec pa vstavite v polnilnik USB.
- 2 LED-lučka polnjenja bo zasvetila rdeče, kar označuje polnjenje.
- 3 Ko je baterija do konca napolnjena, bo LED-lučka polnjenja svetila zeleno.
-- Čas delovanja se lahko razlikuje glede na stanje baterije, stanje delovanja in okoljske pogoje.

! OPOMBA

O kablu USB

MED POLNJENJEM PREVIDNO RAVNAJTE S KABLOM USB

- Na kabel ne postavljajte težkih predmetov.
- Kabla USB ne postavljajte v bližino virov toplote.
- Kabla ne praskajte, poškodujte, zvijajte in ga močneje ne vlecite.
- Kabla ne priklaplajte niti odklapljajte z mokrimi rokami.
- Izogibajte se previsokim/prenizkim temperaturam ali visoki vlažnosti.
- Po polnjenju odklopite kabel USB iz napajanja.
- Za polnjenje uporabljajte priloženi kabel USB.

NALOŽITE PAPIR

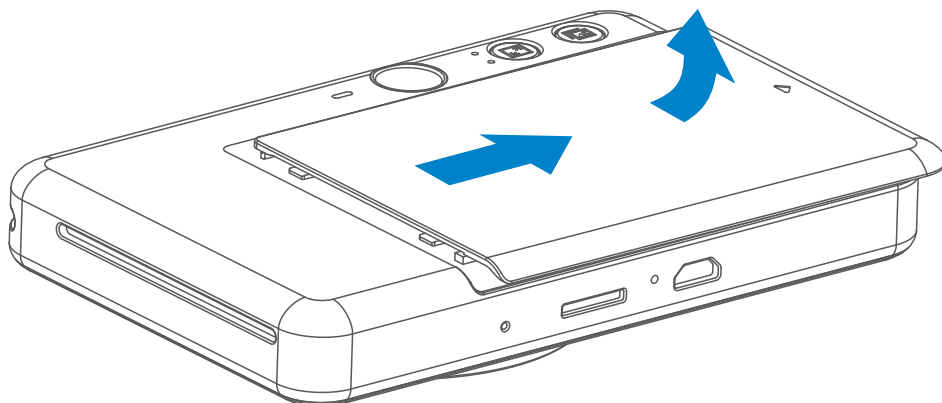

- 1 Pokrov odstranite tako, da ga potisnete naprej v smeri puščice.

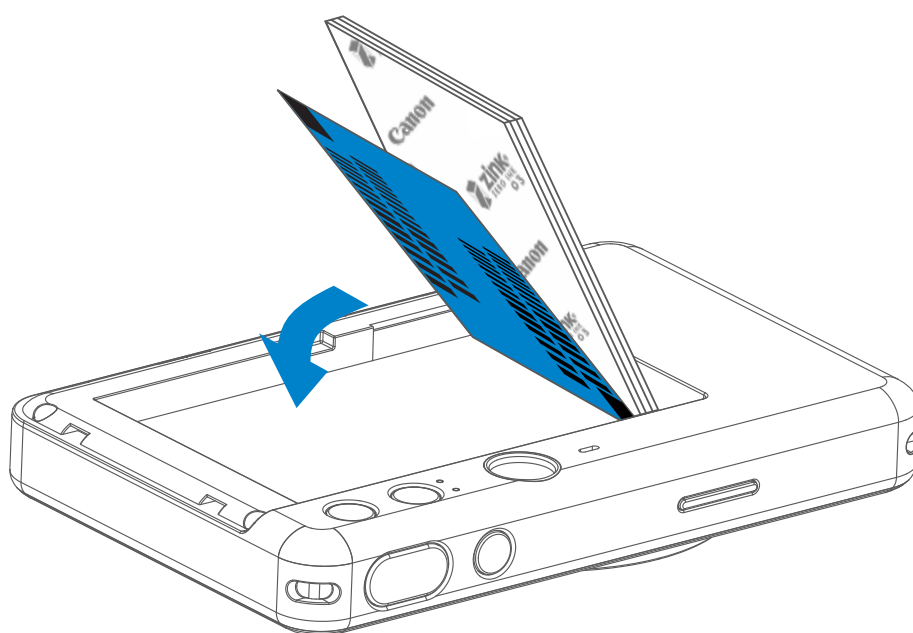

- 2 Odprite eno vrečko foto papirja (10 listov + modri list SMART SHEET™).
- 3 Vseh 10 listov foto papirja in en list SMART SHEET™ postavite v predalček za foto papir.
 - Foto papir naložite na vrh modrega lista SMART SHEET™, pri čemer se prepričajte, da so modra črna koda in logotipi na foto papirju obrnjeni navzdol.

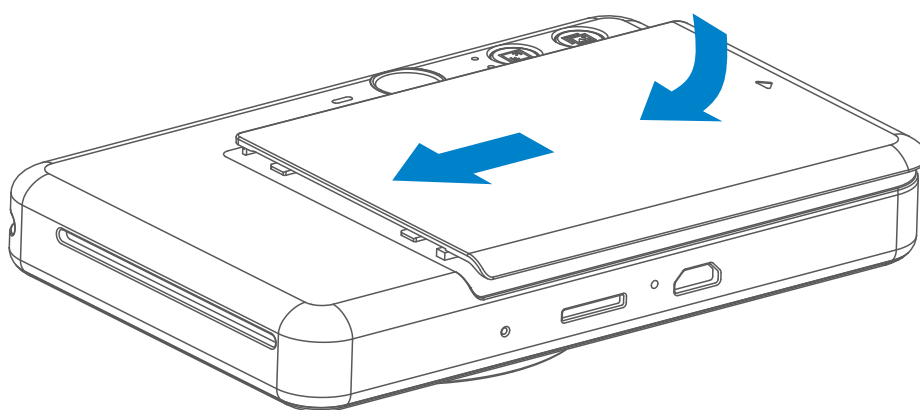

- 4 Zgornji pokrov namestite nazaj na napravo. Ob pravilnem zapiranju bi se moral zaskočiti na svoje mesto.
 - Modri list SMART SHEET™ bo samodejno poslan skozi napravo pred prvim tiskanjem.

ZUNANJI POMNILNIK

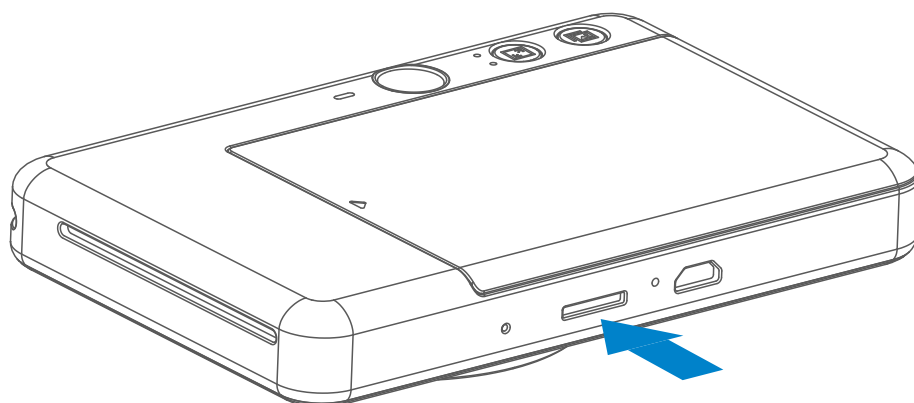

 Za shranjevanje zajetih fotografij potrebujete zunanjo kartico MicroSD (s prostornino do 256 GB). Podprti so samo formati FAT16, FAT32 in exFAT.

PRIPRAVA POMNILNIŠKE KARTICE

Uporabite naslednje pomnilniške kartice (naprodaj posebej):

- Pomnilniške kartice MicroSD *1
- Pomnilniške kartice MicroSDHC *1*2
- Pomnilniške kartice MicroSDXC *1*2

*1 Kartice, skladne s standardi za SD-kartice. Delovanja te kamere nismo mogli preveriti z vsemi pomnilniškimi karticami.

*2 Podprte so tudi pomnilniške kartice UHS-1.

VSTAVITE IN ODSTRANITE KARTICO MicroSD

- Vstavite kartico MicroSD v režo na dnu naprave. Ko je kartica popolnoma vstavljena, bo rahlo kliknila.
- Pritisnite zgornji rob kartice, če jo želite odstraniti. Nežno povlecite, če želite popolnoma odstraniti kartico iz naprave.
- V primeru napake pri branju/zapisovanju na kartico MicroSD bo enkrat predvajan zvok FAIL. Odstranite kartico MicroSD in znova zaženite napravo.
- Napravo priključite na računalnik s kablom USB. Dvokliknite sliko zunanjega pogona, ko se prikaže na računalniku, z namenom ogleda in shranjevanja fotografij.

OPOMBA

VZDRŽEVANJE NAPRAVE

- Napravo uporabljajte in hranite v priporočenem okolju s temperaturo od 15 do 32 °C in pri relativni vlažnosti 40–55 %.
- Uporabljajte najnovejšo različico vdelane programske opreme. Če želite preveriti, ali je treba nadgraditi vdelano programsko opremo, odprite aplikacijo Canon Mini Print ter pojdite v Glavni meni > Nastavitve > Tiskalniki, izberite svojo napravo, odprite »Informacije o izdelku« in nato tapnite »Nadgradnja vdelane programske opreme«.
 - Pred preverjanjem zagotovite, da ima vaša mobilna naprava vzpostavljeno povezavo z internetom. Če morate nadgraditi vdelano programsko opremo, mora biti baterija tiskalnika napolnjena na 50 % ali več.
- Prepričajte se, da uporabljajte najnovejšo različico aplikacije Canon Mini Print. Če se vaše aplikacije ne posodablajo samodejno, pojdite v trgovino z aplikacijami in preverite, ali je treba posodobiti aplikacijo.

OB UPORABI FOTO PAPIRJA

- Naložite samo 10 listov foto papirja ZINK™ in 1 list SMART SHEET™. V tiskalnik ne smete naložiti več, ker bi to lahko povzročilo zastoj papirja ali napake pri tiskanju.
- Za optimalne rezultate tiskanja uporabljajte foto papir ZINK™ za tiskalnike Canon Zoemini S.
 - Dodatni foto papir lahko kupite znotraj aplikacije Canon Mini Print tako, da v glavnem meniju tapnete »Nakup papirja«.
- Če pride do zastoja papirja, preprosto izklopite in znova vklopite tiskalnik, da samodejno odpravite zastoj papirja. Papirja ne poskušajte vleči iz tiskalnika.
- Ko naprava tiska, ne vlecite foto papirja.
- S foto papirjem pravilno ravnajte, da ga ne bi poškodovali ali zvilili.
- Med nalaganjem se potrudite, da foto papir ostane čist. Če je foto papir umazan ali poškodovan, lahko pride do zastoja papirja ali napake pri tiskanju.
- Nove vrečke foto papirja ne odpirajte, dokler niste pripravljeni, da jo naložite v napravo.
- Foto papirja ne izpostavljajte neposredni sončni svetlobi ali vlagi.
- Foto papirja ne puščajte v območjih, kjer je temperatura ali vlažnost zunaj predlaganih pogojev, ki so označeni na vrečki. S tem lahko negativno vplivate na kakovost natisnjene fotografije.



VEČ O LISTU SMART SHEET™

- Vsaka vrečka foto papirja vsebuje 10 listov foto papirja in 1 modri list SMART SHEET™.
- Uporabite list SMART SHEET™ in foto papir iz iste vrečke, da dosežete optimalno kakovost tiskanja. Vsak list SMART SHEET™ je posebej prilagojen za vrečko papirja, v kateri je priložen.
- List SMART SHEET™ bo pred tiskanjem samodejno poslan skozi napravo, da očisti tiskalnik in optimizira kakovost tiskanja za vrečko papirja, v kateri je priložen (10 listov).
- List SMART SHEET™ shranite in ga zavržite, šele ko natisnete vseh 10 listov foto papirja iz vrečke. Če kakovost tiskanja ni taka, kot ste jo pričakovali, lahko znova uporabite list SMART SHEET™, če še vedno uporabljate papir iz iste vrečke.

Preprosto vstavite list SMART SHEET™ s črtno kodo navzdol pod preostali foto papir.
- Če uporabite list SMART SHEET™ iz druge vrečke, lahko pride do slabše kakovosti tiskanja.

DELOVANJE

VKLOP/IZKLOP

- 1 Pritisnite in držite gumb za vklop/izklop , dokler ne zasveti LED-lučka.
- 2 Ko LED-lučka sveti belo, je naprava pripravljena na tiskanje.
- 3 Pritisnite in držite gumb za vklop/izklop , da izklopite napravo.

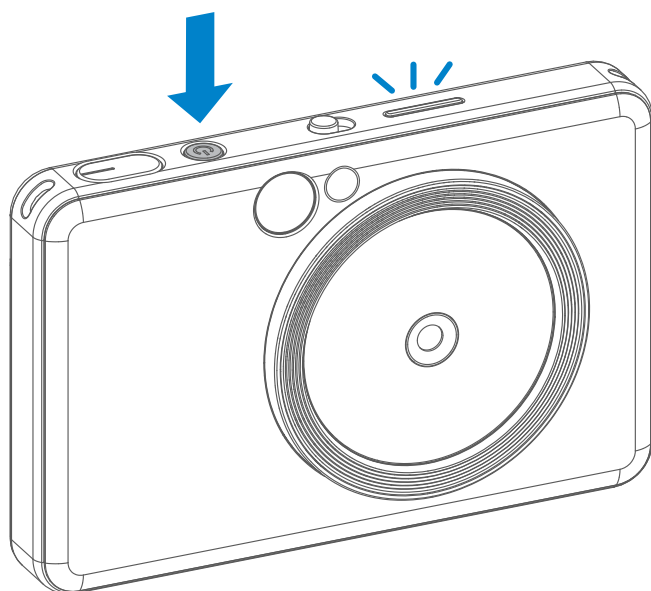

Samodejni izklop

- Ko je naprava približno 3 minute (privzeta vrednost) v stanju mirovanja, se samodejno izklopi. Uporabnik lahko nadaljuje z uporabo naprave, če znova pritisne gumb za vklop/izklop.
- Uporabnik lahko spremeni čas (3 minute/5 minut/10 minut) v APLIKACIJI.

FOTOGRAFIRANJE

- 1 Držite napravo, potrdite zeleno kompozicijo slike.
- 2 Za fotografiranje pritisnite sprožilec .
 - Pritisnite do polovice za izostritev
 - Pritisnite do konca za fotografiranje

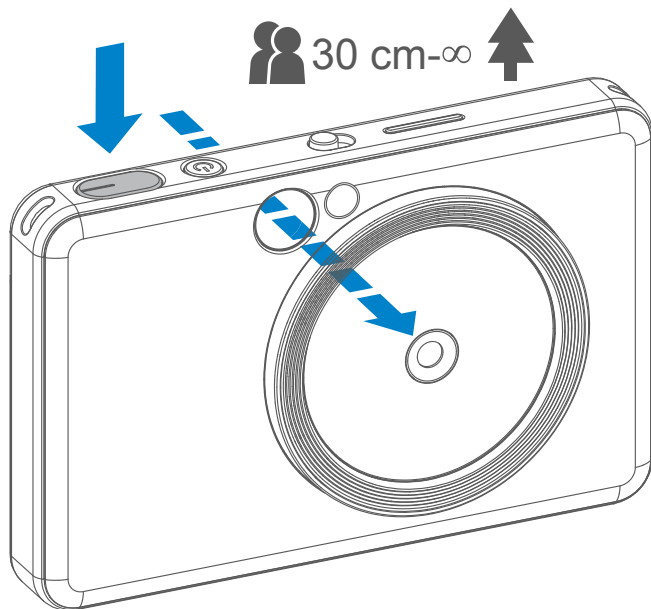

ISKALO

Kompozicijo slike sestavite s pomočjo okvirja v iskalu.



2 x 3



Zunanji okvir za običajno fotografiranje pri razdalji 1 m - ∞

2 x 2



2 x 2 okvir za običajno fotografiranje pri razdalji 1 m - ∞

2 x 3



Notranji okvir za fotografiranje od blizu pri razdalji 30 cm.

OGLEDALCE ZA SELFJE

Kompozicijo slike sestavite s pomočjo okvirja v ogledalcu za selfije.



2 x 3



Razdalja za
izostritev pri 50 cm

2 x 2



Razdalja za
izostritev pri 50 cm



BLISKAVICA IN ZAPOLNITVENA LUČ

BLISKAVICA

Ko je naprava vklopljena in je bliskavica ⚡ nastavljena na AUTO, če svetlobni pogoji to zahtevajo.

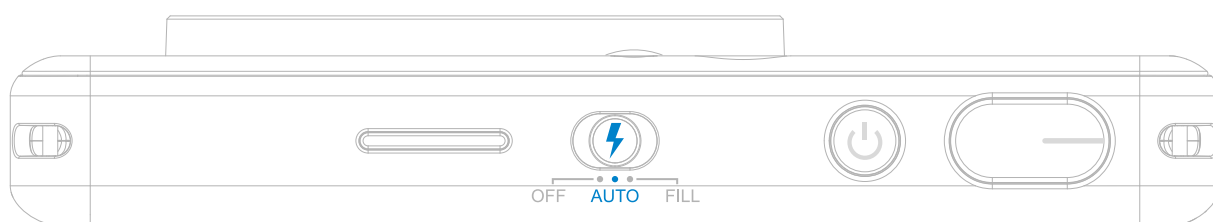

ZAPOLNITVENA LUČ

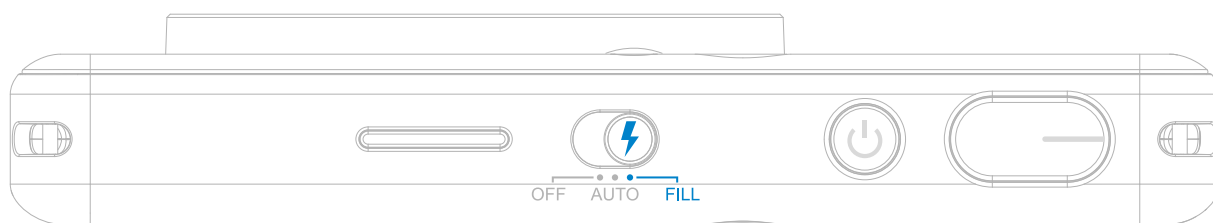

V napravo je okrog objektiva vgrajenih 8 zapolnitvenih luči LED, ki pri fotografiranju pomagajo z mehko svetlobo.

Če nameravate v načinu zapolnitvene luči posneti selfi, bo 8 zapolnitvenih LED-luči v obliki obroča okrog objektiva enakomerno osvetlilo vaš obraz. To vam omogoča, da posnamete čudovit selfi z minimalnim osenčenjem in enakomerno osvetlitvijo prek celotne fotografije.

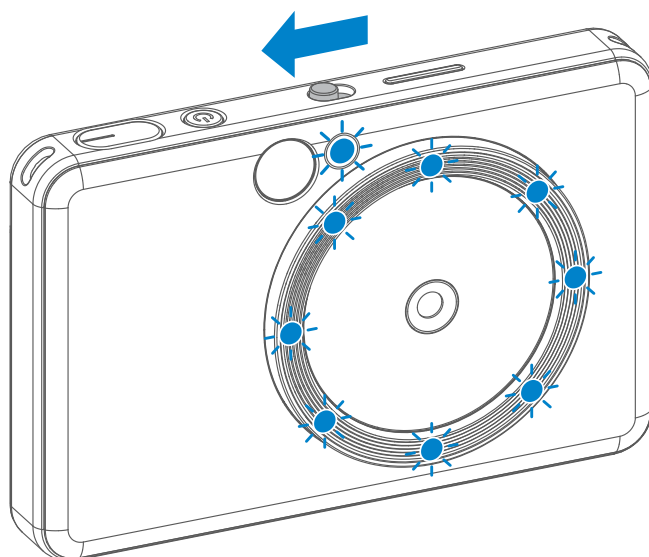

* Učinkoviti doseg zapolnitvene luči: 30–60 cm.

RAZMERJE VIŠINE/ŠIRINE

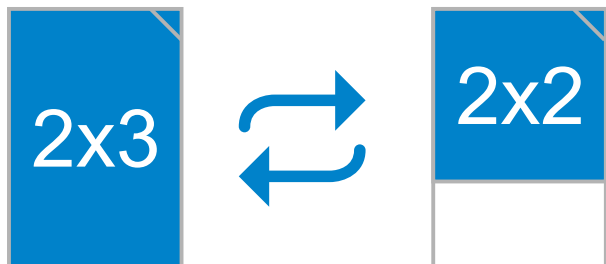

Uporabnik lahko z gumbom za nastavitve razmerja višina/širina  izbere med dvema razmerjema, 2 x 3 in 2 x 2. Razmerje višina/širina lahko kadar koli spremenite pred fotografiranjem.

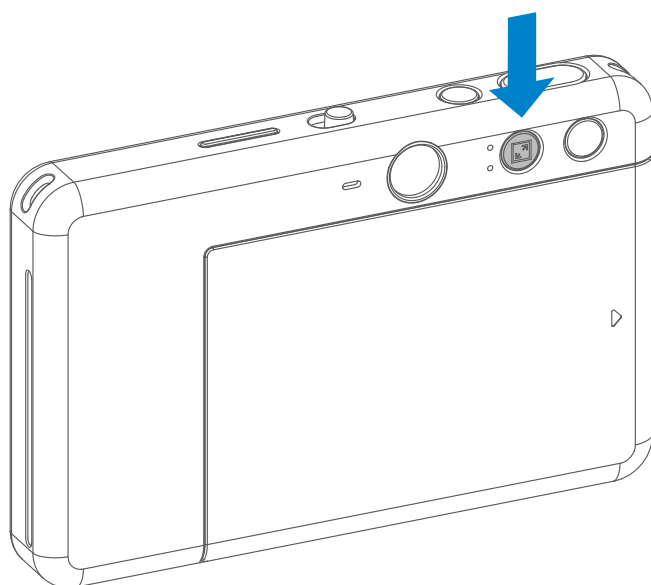

Ko je razmerje višina/širina 2 x 2, je prazno območje na foto papirju drugačno. Odvisno je od načina držanja naprave.

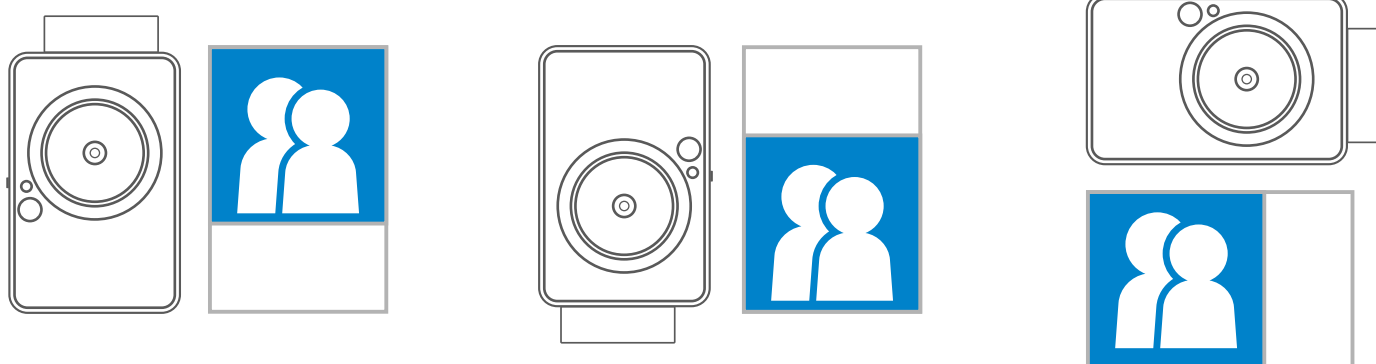

TISKANJE IN PONOVO TISKANJE

TISKANJE FOTOGRAFIJE

- Fotografija bo natisnjena takoj po fotografiranju.
- Naprava lahko drži do 3 slike hkrati za tiskanje.
- Z napravo lahko prek aplikacije natisnete tudi fotografije iz svojega pametnega telefona.

PONOVO TISKANJE FOTOGRAFIJE

Potem ko fotografirate in se fotografija natisne, lahko preprosto pritisnete gumb za ponovitev tiskanja , da znova natisnete nazadnje natisnjeno fotografijo.

Tako boste na primer lahko razdelili več primerkov iste fotografije na zabavi.

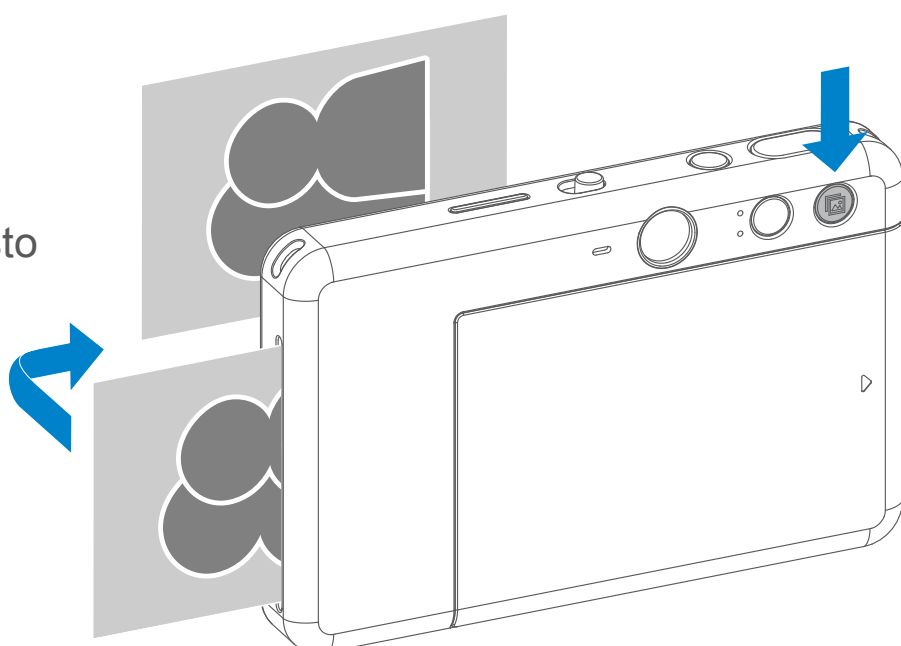

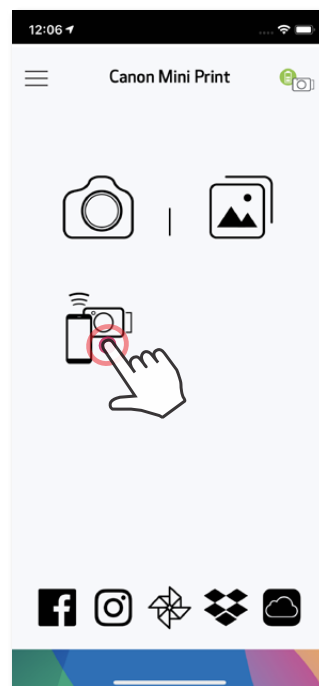

FOTOGRAFIRANJE NA DALJAVO

Uporabnik lahko na daljavo upravlja napravo prek APLIKACIJE, na primer fotografira. Pritisnite  v APLIKACIJI, da odprete stran za daljinsko upravljanje.



ČASOVNIK

Pritisnite  za takojšen zajem fotografije. Pritisnite  in izberite 3/5/10-sekundni časovnik (privzeto: izklopljeno). Pritisnite  za začetek odštevanja.

- Časovnik se bo samodejno izklopil po zajemu vsake fotografije.

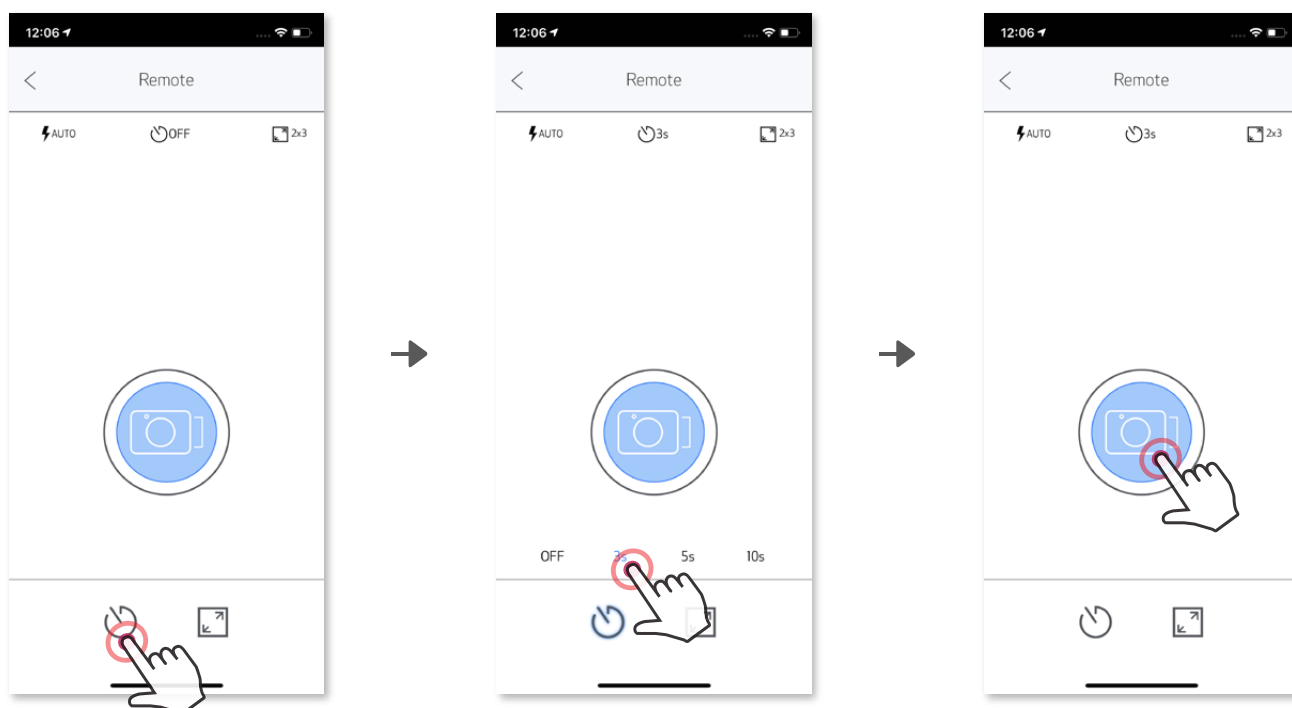

RAZMERJE VIŠINA/ŠIRINA

Pritisnite  za izbiro med dvema razmerjema višina/širina (2 x 3 in 2 x 2).

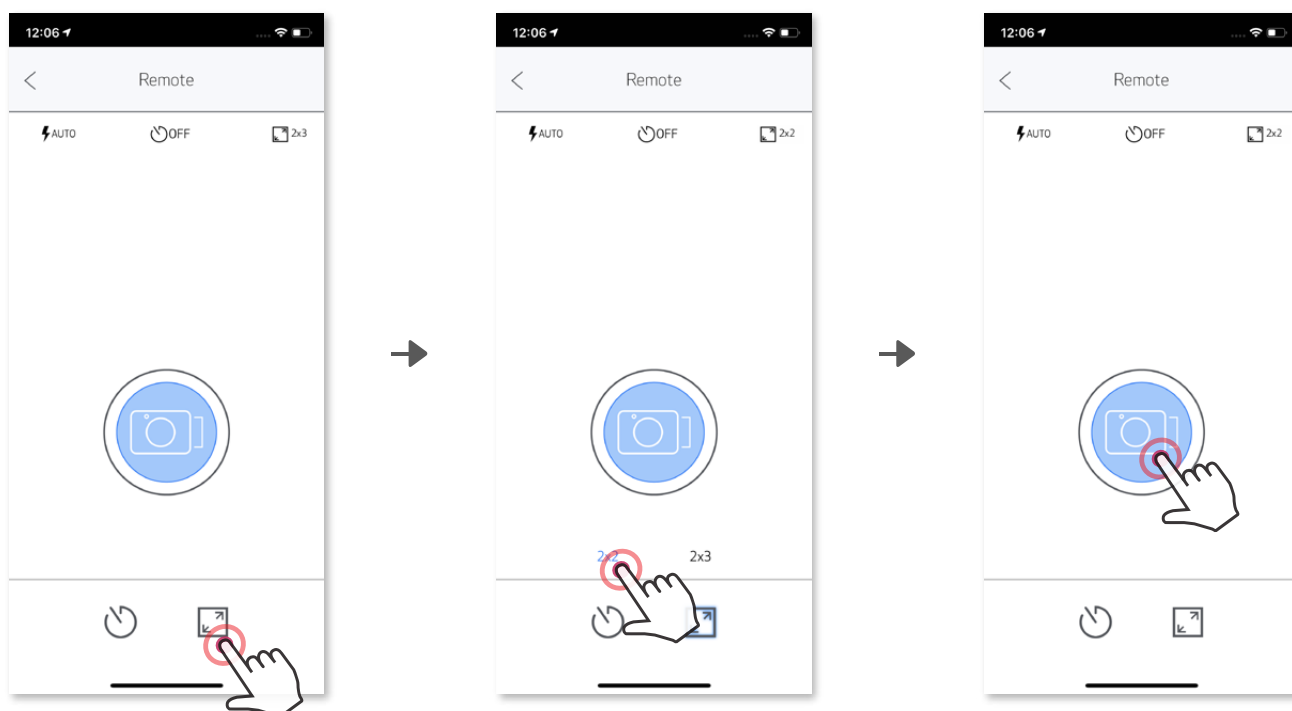

GLASOVNI UKAZI

Ko je fotoaparata povezan z mobilno napravo, lahko uporabnik prilagodi zvočne učinke za »vklop«, »izklop« in »zaslonko«.

Uporabnik lahko prek aplikacije posname 3 zvočne datoteke (največ 4 sekunde) za vsak zvočni učinek kamere.

Tapnite ☰ v glavnem meniju, pojdite v Nastavitve > Tiskalniki, nato pa izberite svojo napravo in tapnite »Glas fotoaparata«.

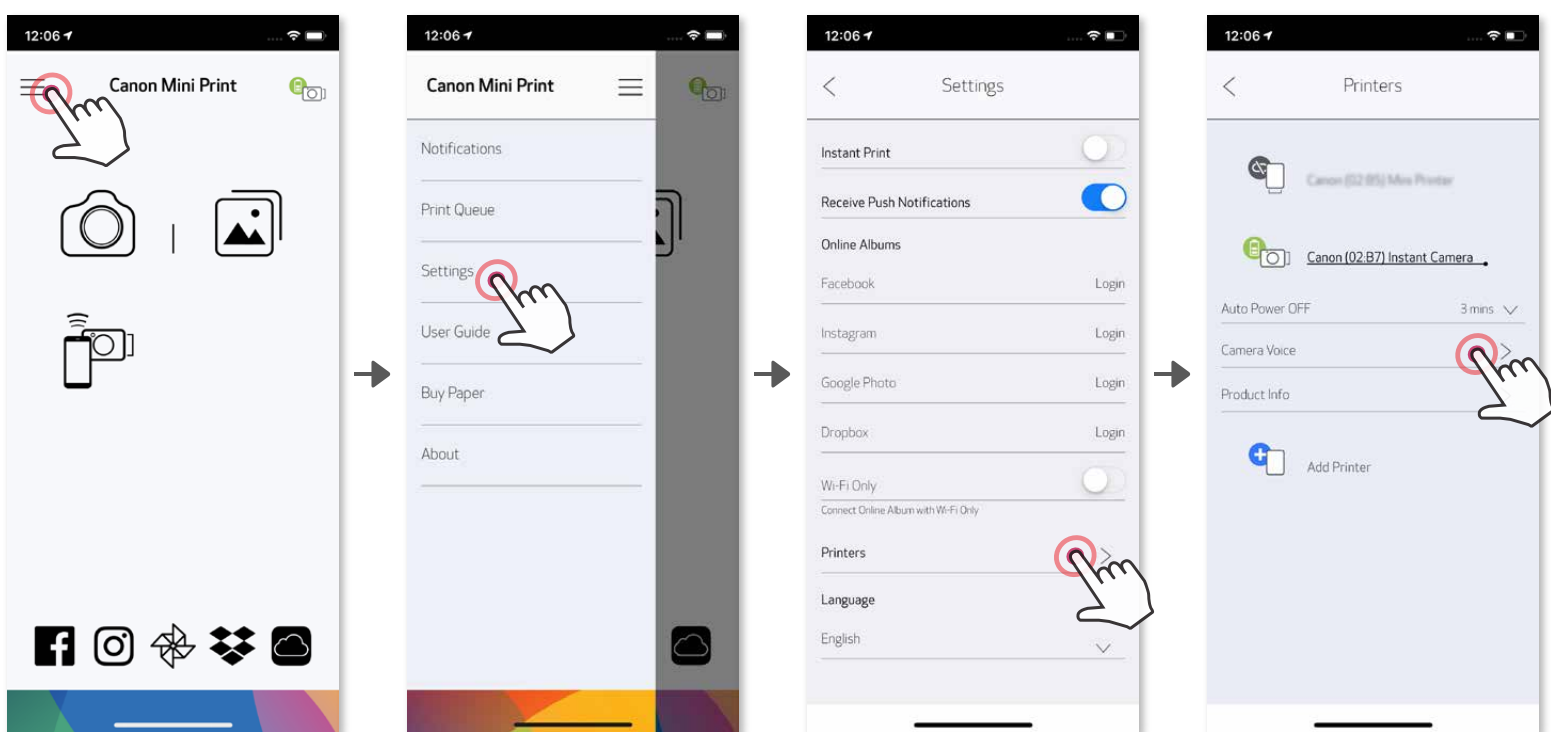





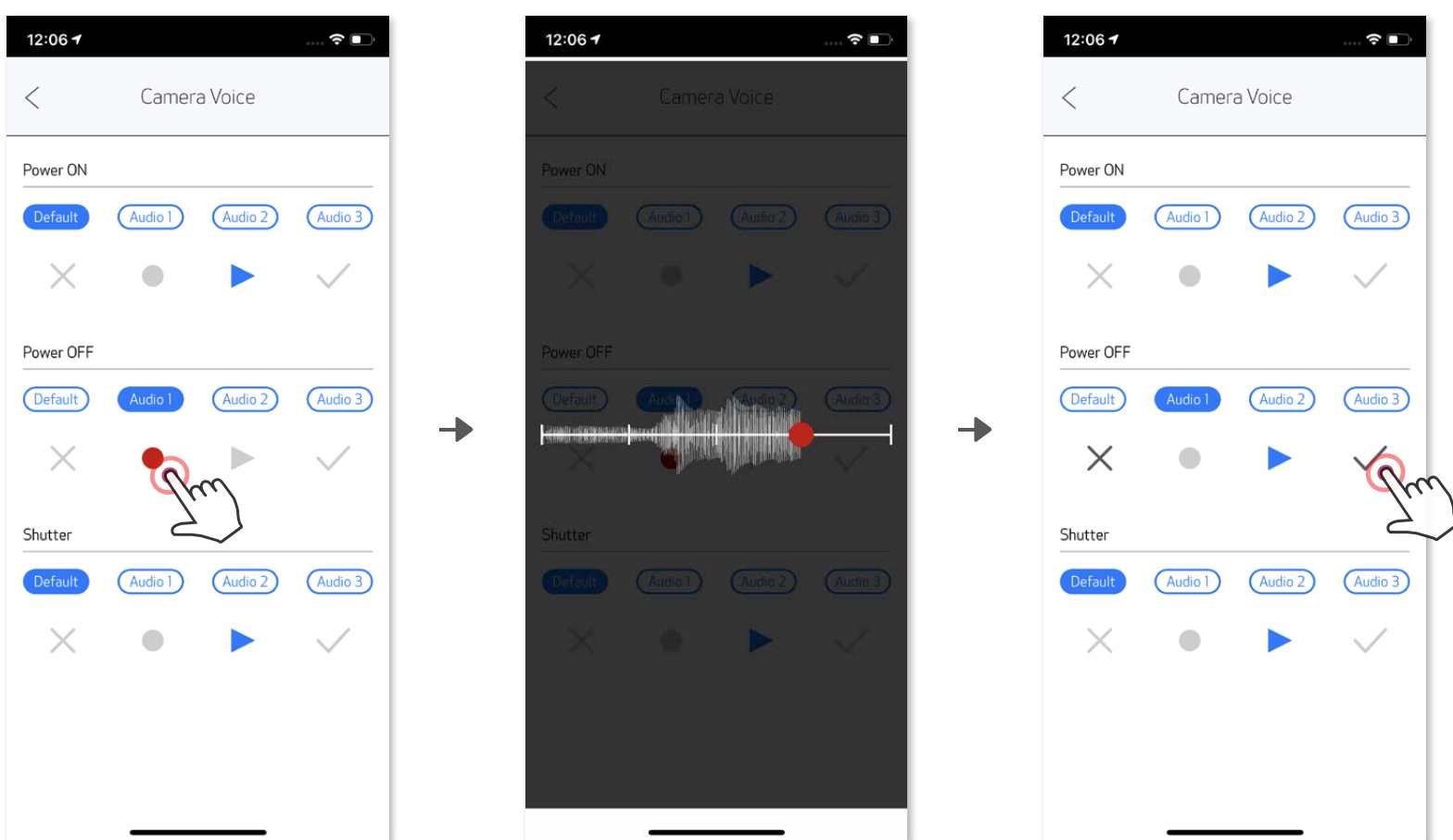













Za začetek snemanja tapnite zeleno ikono zvočne datoteke, na primer **Audio 1**, nato pa tapnite ●.

Pritisnite ▶ za predvajanje zvoka in nato pritisnite ✓, da shranite zvočni učinek in ga uporabite v fotoaparatu.







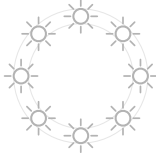
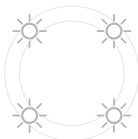

LED-LUČKA

Stanje	Delovanje/situacija	LED-lučka
Vklopite napajanje	Pritisnite in držite gumb za vklop/izklop	 Modra >  Bela
Stanje pripravljenosti	Po vklopu naprave	 Bela
Izklop	Pritisnite in držite gumb za vklop/izklop	 Izklop
Napaka SMART SHEET™	Ko naprava zazna, da je vstavljen napačen list SMART SHEET™, ali druga napaka SMART SHEET™	 Bela (ponavljajoče)
Obdelava SMART SHEET™	Ko naprava natisne SMART SHEET™	 Bela
Ni papirja	Ko v napravi ni papirja, ne bo omogočila fotografiranja	 Rdeča
Zastoj papirja/odprt pokrov	V primeru zastoja papirja ali odprtega pokrova tiskalnika	 Rdeča
Priprava na tiskanje	Poteka priprava na tiskanje	 Bela
Tiskanje fotografije	Ko naprava natisne fotografijo	 Rumena > Magenta > Cijan > Bela (ponavljajoče)
Način MS (način množičnega shranjevanja)	Naprava je povezana z računalnikom	 Magenta
Napaka kartice MicroSD	Na kartico MicroSD ni mogoče zapisovati podatkov	 Magenta
Previsoka temperatura	Ko je temperatura naprave previsoka	 Rdeča (dokler se ne povrne običajna temperatura)
Prenizka temperatura	Ko je temperatura naprave prenizka	 Cijan (dokler se ne povrne običajna temperatura)
Hlajenje glave tiskalnika	Preverite temperaturo glave tiskalnika in pred tiskanjem počakajte, da se ohladi.	 Cijan (ponavljajoče)

Nizka raven napolnjenosti baterije	Ko je raven napolnjenosti baterije 20 %	 Bela > Rdeča (ponavljajoče)
Skoraj prazna baterija	Ko je raven napolnjenosti baterije prenizka	 Rdeča -> Bela (ponavljajoče)
Posodobitev vdelane programske opreme	Ko naprava posodablja vdelano programsko opremo	 Bela
Razmerje višina/širina 2 x 3	Ko je izbrano razmerje višina/širina 2 x 3, enkrat utripne 8 LED-lučk v zaplnitveni luči	
Razmerje višina/širina 2 x 2	Ko je izbrano razmerje višina/širina 2 x 2, enkrat utripnejo 4 LED-lučke v zaplnitveni luči	

ODPRAVLJANJE TEŽAV

Stanje	LED-lučke	Dejanja
Napaka kartice MicroSD	 Magenta	<ul style="list-style-type: none"> Preverite, ali je kartica MicroSD pravilno vstavljena Preverite, ali je kartica MicroSD polna Preverite, ali je kartica MicroSD okvarjena Preverite, ali je kartica MicroSD združljiva
Neuspešno podajanje papirja	 Rdeča	<ul style="list-style-type: none"> Odprite pokrov predalčka za papir in preverite, ali je vstavljen foto papir Canon ZINK
Zagozden papir	 Rdeča	<ul style="list-style-type: none"> Izklopite napravo in jo znova vklopite; foto papir bo podan samodejno
Ni papirja	 Rdeča	<ul style="list-style-type: none"> Vstavite foto papir Canon ZINK v napravo
Pokrov tiskalnika ni ustrezno zaprt	 Rdeča	<ul style="list-style-type: none"> Ustrezno zaprite pokrov tiskalnika
Pregrevanje	 Rdeča	<ul style="list-style-type: none"> Počakajte, da temperatura naprave pade na običajno, in naprava bo znova delovala
Povezava	Ni na voljo	<ul style="list-style-type: none"> Povezava Bluetooth® s pametnim telefonom mora biti pravilno nastavljena V APLIKACIJI mora biti izbrana ustrezna naprava Operacijski sistem pametnega telefona mora biti združljiv in posodobljen na najnovejšo različico
Daljinsko upravljanje ne deluje	Ni na voljo	<ul style="list-style-type: none"> Naprava mora imeti vzpostavljeno povezavo z aplikacijo Aplikacija in vdelana programska oprema morata biti posodobljeni
Prilagojen zvok ne deluje	Ni na voljo	<ul style="list-style-type: none"> Naprava mora imeti vzpostavljeno povezavo z aplikacijo Aplikacija in vdelana programska oprema morata biti posodobljeni
Naprava ne deluje	Ni na voljo	<ul style="list-style-type: none"> Raven napolnjenosti baterije ne sme biti prenizka. V nasprotnem primeru napolnite napravo
Fotografiranje	Ni na voljo	<ul style="list-style-type: none"> Vdelana programska oprema naprave mora biti posodobljena Medpomnilnik tiskalne vrste mora biti na voljo Naprava mora imeti foto papir Canon ZINK

TECHNINIAI DUOMENYS

Tehnologija tiskanja	ZINK™
Ločljivost tiskanja	314 x 600 dpi (pik na palec)
Hitrost tiskanja	Približno 50 sekund (motor se zažene in zaustavi pri temperaturi prostora 25 °C)
Razmerje višina/širina fotografije	2 x 2 ali 2 x 3 v palcih
Združljiv papir	Foto papir Canon ZINK™: ZP-2030-20 (20 listov) ZP-2030-50 (50 listov) 2 x 3/samolepilna hrbtna stran
Zaloga papirja	Največ 10 listov foto papirja ZINK™ + 1 list SMART SHEET™
Ločljivost fotografije	8 milijonov slikovnih pik
Goriščna razdalja	25,4 mm
Zaslonska odprtina	f/2,2
Razpon ostrenja	30 cm - ∞
Občutljivost	Samodejna (ISO 100-1600)
Bliskavica	DA (samodejno)
Doseg bliskavice	0,5-1,0 m
Pomnilniška kartica	Kartica MicroSD, do 256 GB
Napajanje	Vgrajena 7,4 V baterija za polnjenje z litijevimi polimeri s kapaciteto 700 mAh
Hitrost polnjenja	Približno 120 minut (do konca)
Napajalnik	Izhodni tok: 1 A (min.) napetost: 5 V
Okoljski parametri	<ul style="list-style-type: none">- Priporočena temperatura pri tiskanju, delovanju, polnjenju in shranjevanju: od 15 do 32 °C- Priporočena vlažnost pri tiskanju, delovanju, polnjenju in shranjevanju: 40-55 % relativne vlažnosti- Delovna temperatura: od 5 do 40 °C- Delovna vlažnost: <70 % relativne vlažnosti
Samodejni izklop	3 minut/5 minut/10 minut (nastavitev v aplikaciji)
Mere	121 mm (Š) x 80,3 mm (V) x 21,5 mm (G)
Teža	188 g
Združljivi operacijski sistem (za računalnik)	Windows 7 / 8 / 8.1 / 10 Mac OSX 10.10 - 10.14
Povezljivost	Bluetooth® 4.0
Združljivi operacijski sistem, različica	iOS 9.0 ali novejša različica in Android 4.4 ali novejša
Mobilna aplikacija	Canon Mini Print
Povezava za polnjenje in prenos podatkov	USB 2.0 (Micro USB)

Pridržujemo si pravico do spremembe brez predhodnega obvestila

NAMESTITEV APLIKACIJE

MOŽNOST ①

V TRGOVINAH Z APLIKACIJAMI POIŠČITE »Canon Mini Print«

Za Android™ - v trgovini Google Play™

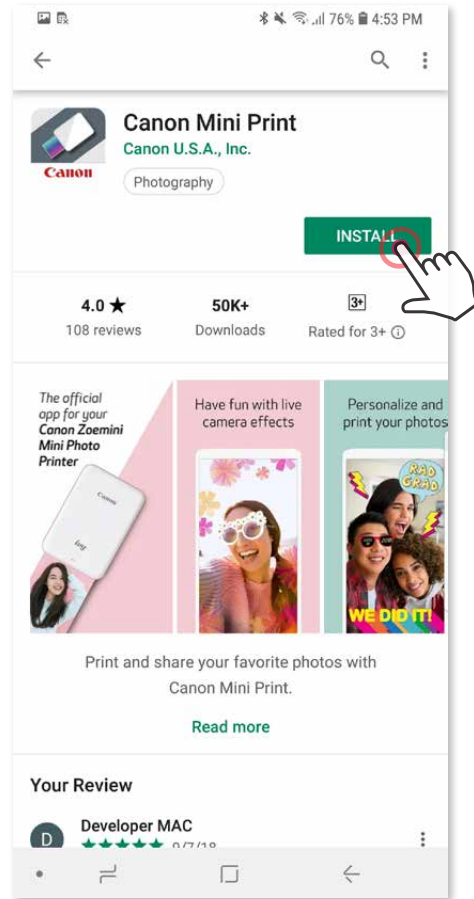
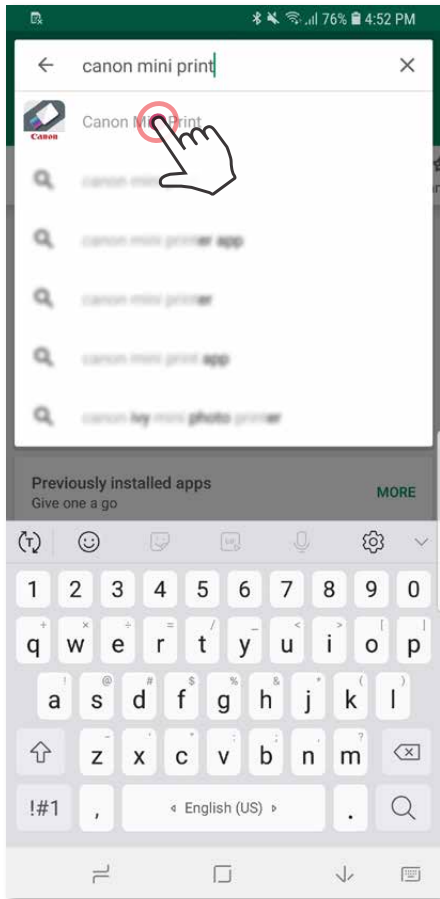

Za iOS® - v trgovini App Store®

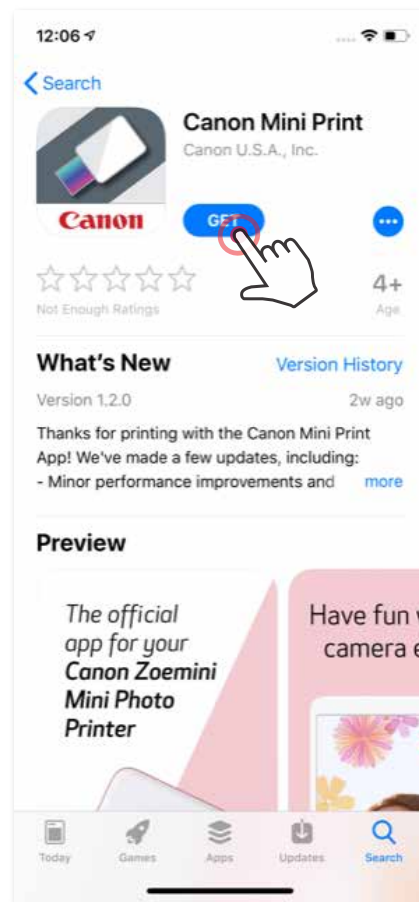
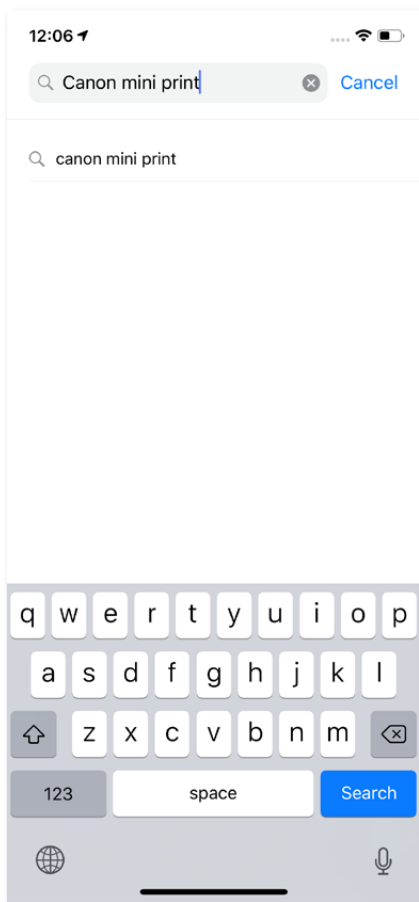

MOŽNOST ②

S POMOČJO KODE QR – SKENIRAJTE KODO QR V »VODNIKU ZA HITRI ZAČETEK«



Za Android™

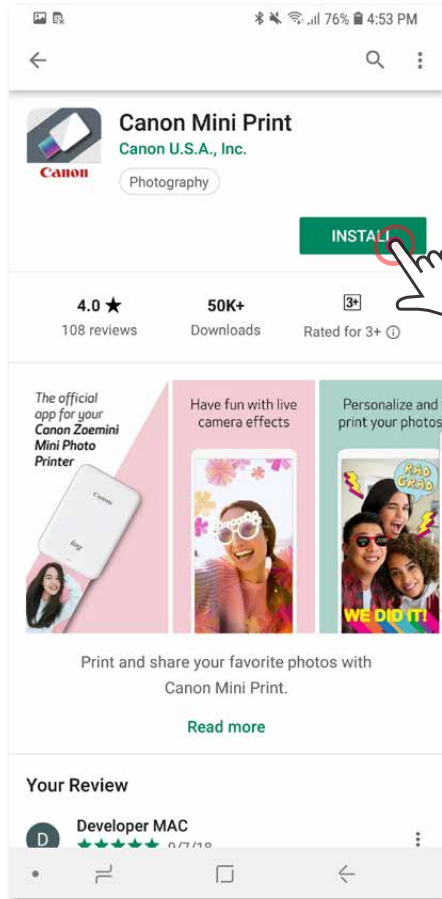

Za iOS®

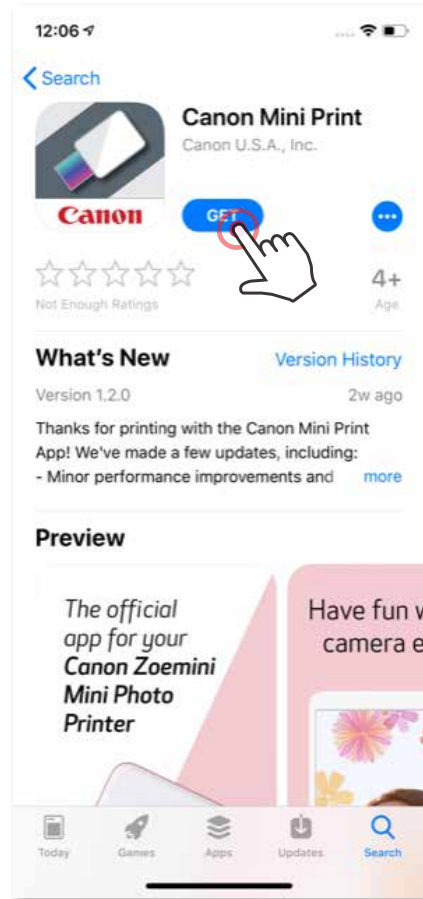

MOŽNOST ③

V brskalniku svoje naprave POJDITE NA <https://app.canonminiprint.com/>

MOŽNOST ④

UPORABA NFC (SAMO za Android)

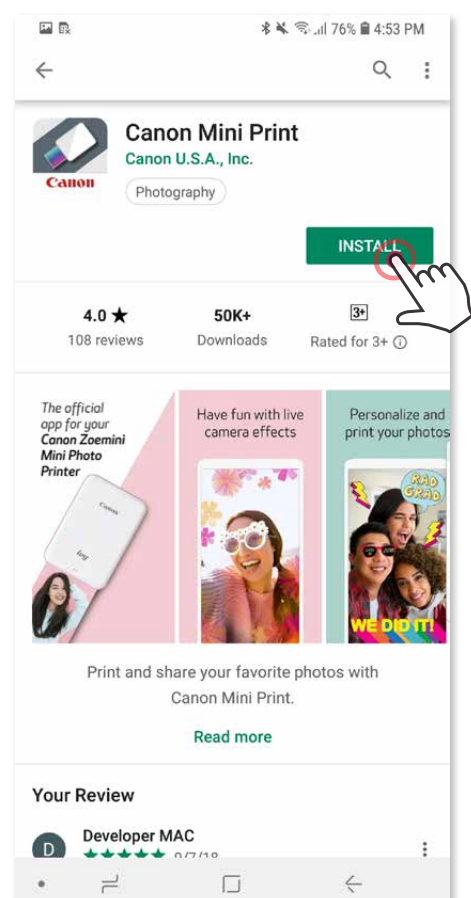
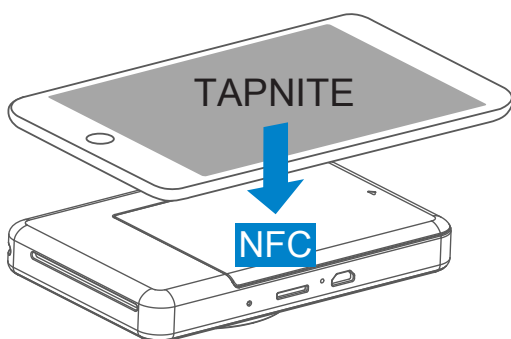

VZPOSTAVITEV POVEZAVE MED MOBILNO NAPRAVO IN INSTANT FOTOAPARATOM S TISKALNIKOM

Vzpostavitev povezave v sistemu Android

- ① Vključite tiskalnik tako, da pritisnete in držite gumb za vklop, dokler se ne prižge LED-lučka.
- ② Odprite »Settings« (Nastavitve) mobilne naprave, da omogočite povezavo Bluetooth® in vzpostavite povezavo s tiskalnikom.

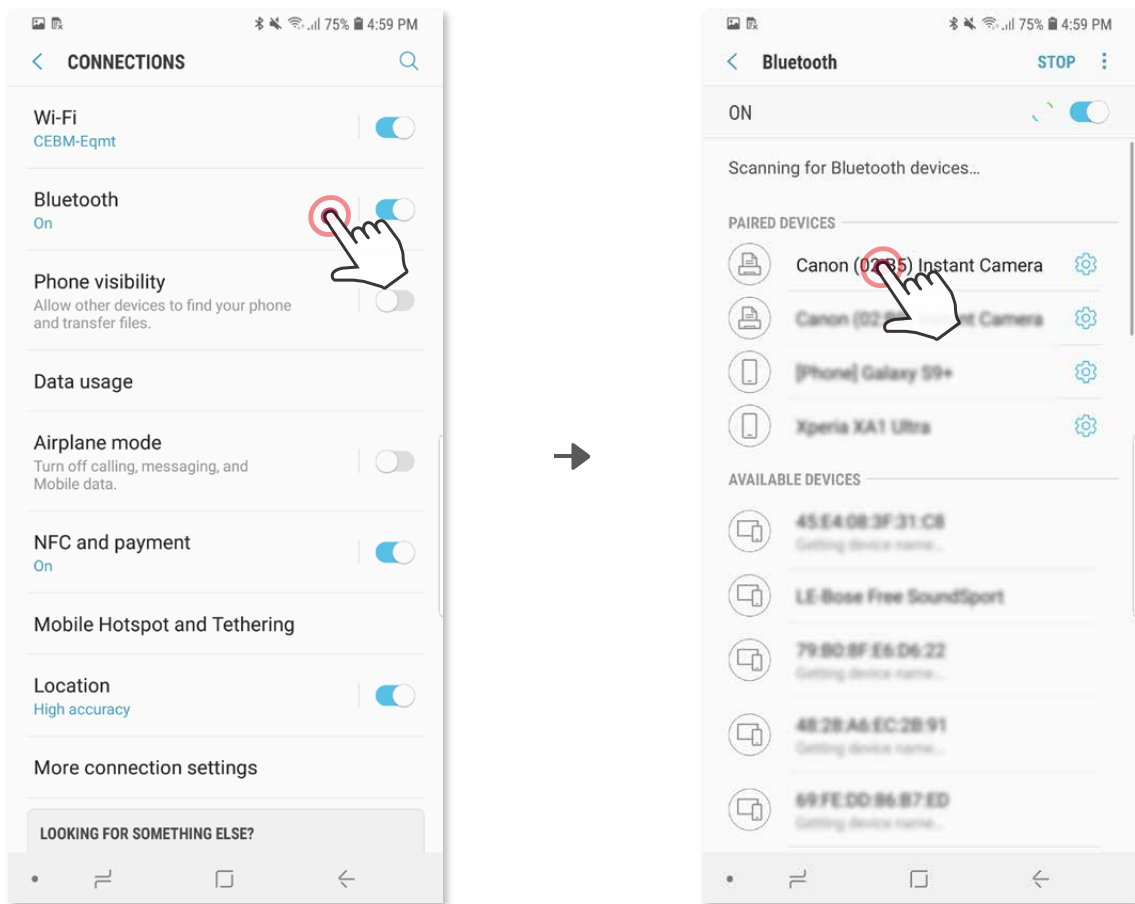

- ③ **MOŽNOST A** – Tiskalnik dodajte v aplikacijo. Tapnite ikono v zgornjem desnem kotu in izberite tiskalnik. Ko je povezava vzpostavljena, se ikona spremeni v prikaz napolnjenosti baterije.

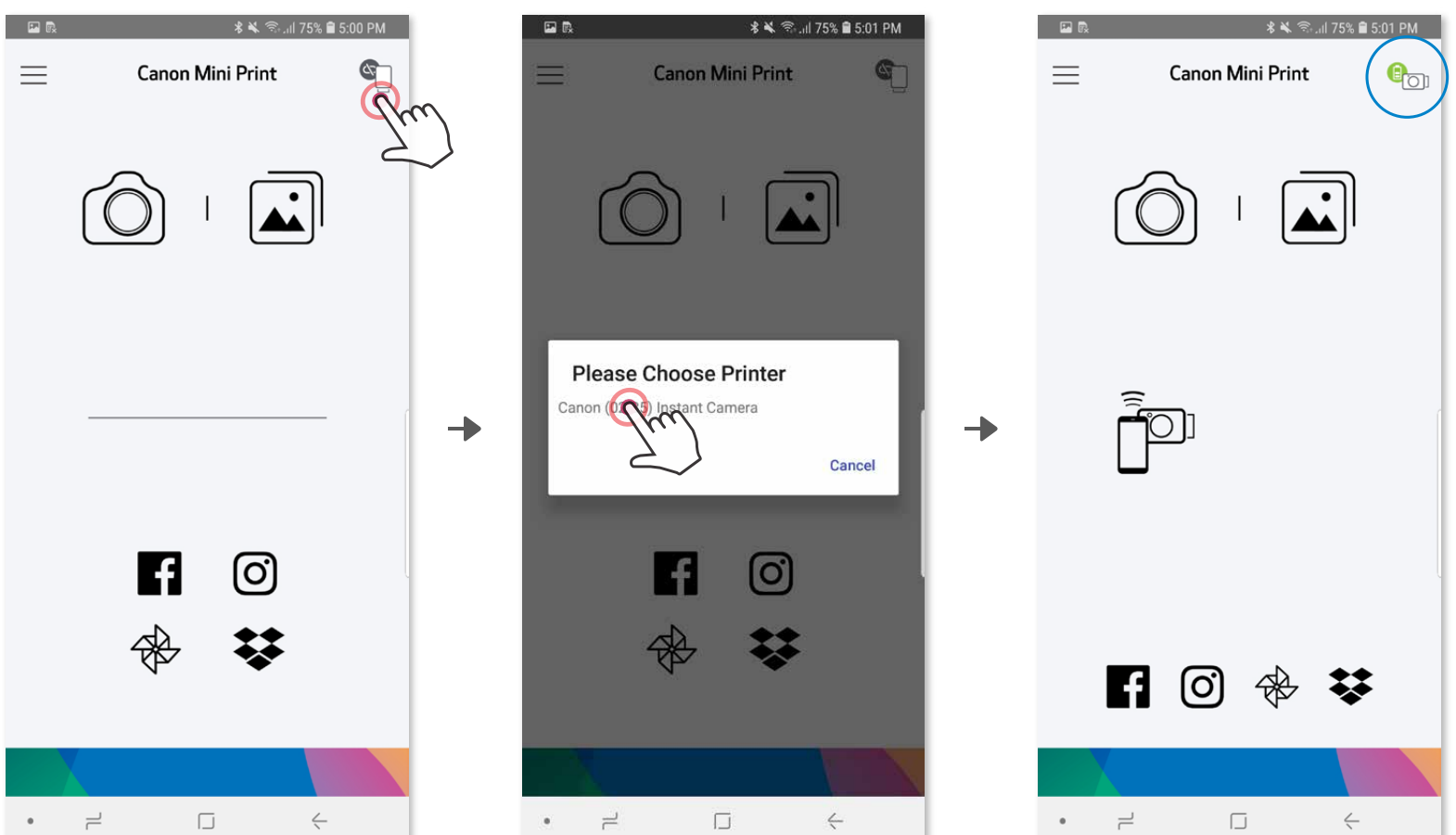

- ③ **MOŽNOST B** – Tiskalnik dodajte v aplikacijo. V glavnem meniju pojdite v »Nastavitve«, izberite »Tiskalniki«, nato tapnite »Dodaj tiskalnik« in izberite tiskalnik.
Tiskalnik se prikaže v seznamu »Tiskalniki«. Ko je povezan, se ikona spremeni v prikaz napolnjenosti baterije.

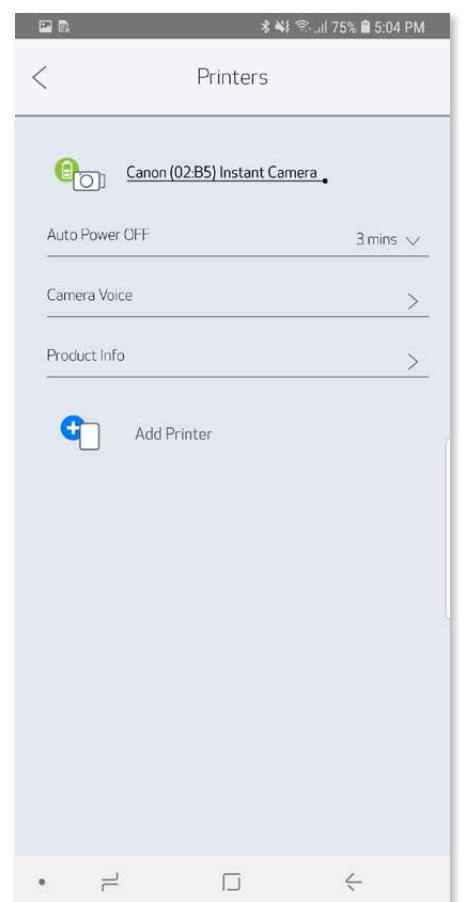
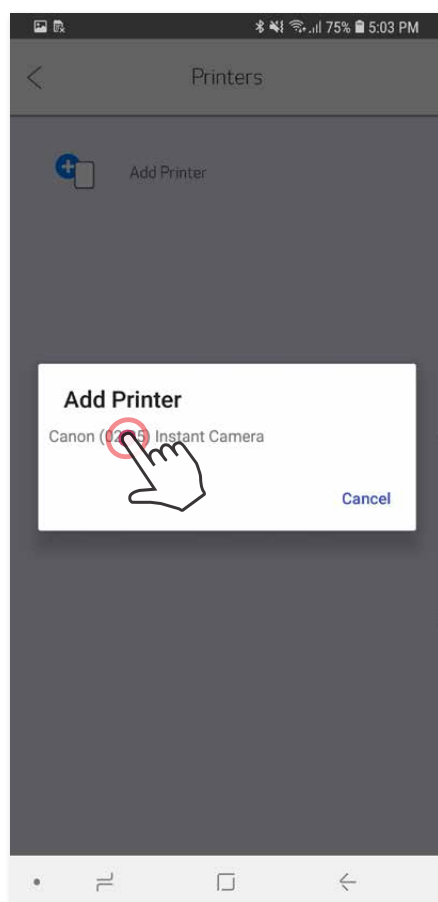
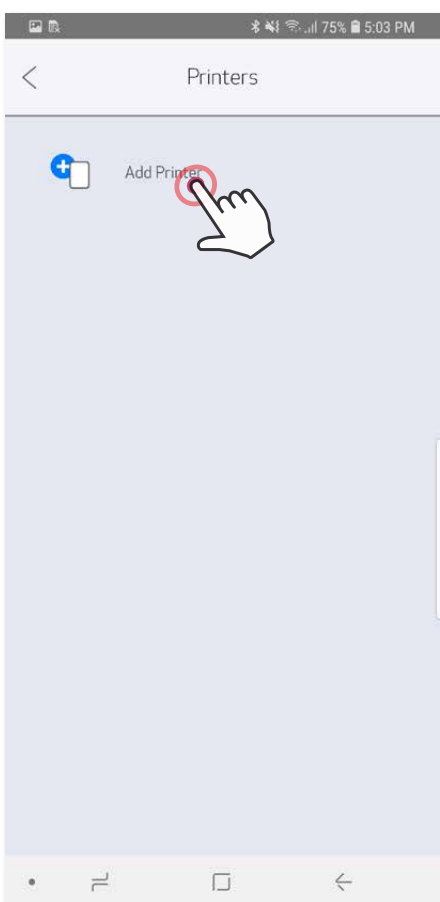
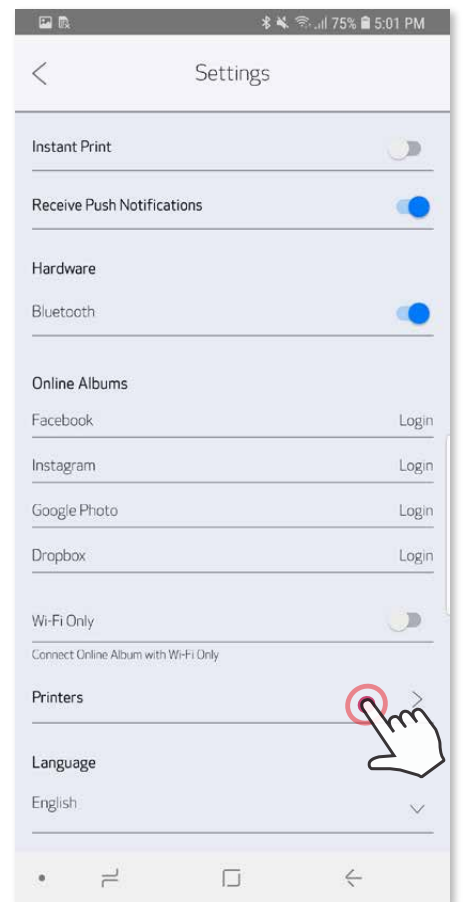
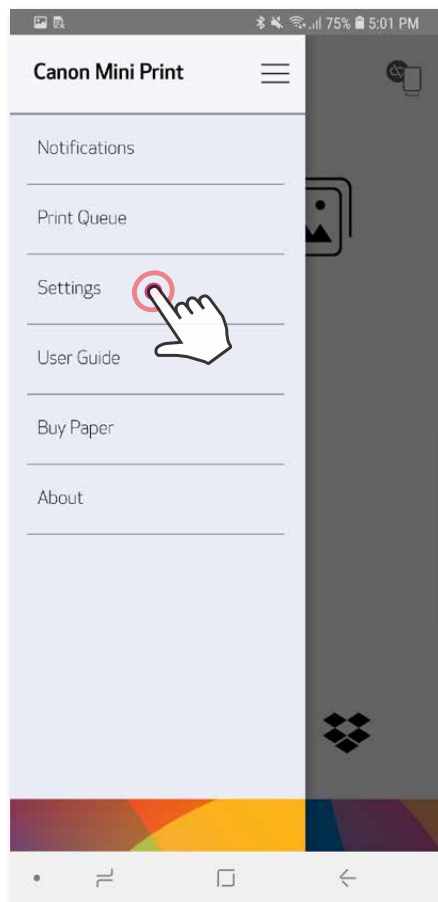
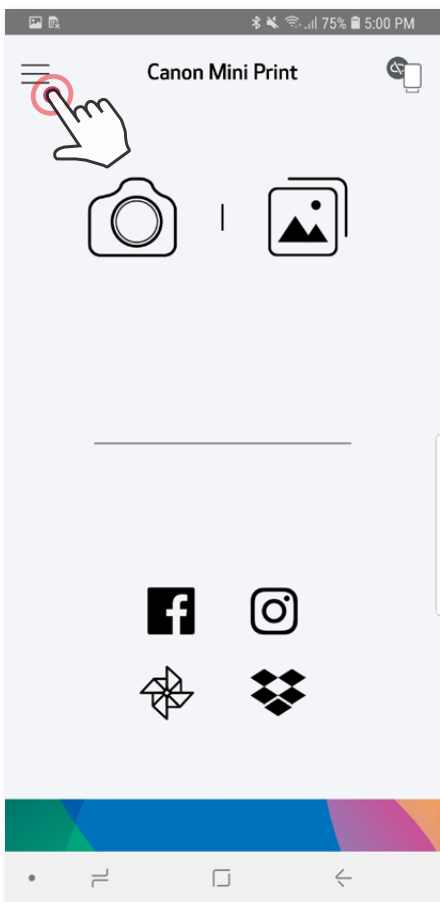

Vzpostavitev povezave v sistemu iOS

- ① Vključite tiskalnik tako, da pritisnete in držite gumb za vklop, dokler se ne prižge LED-lučka.
- ② Odprite »Settings« (Nastavitve) mobilne naprave, da omogočite povezavo Bluetooth® in vzpostavite povezavo s tiskalnikom.

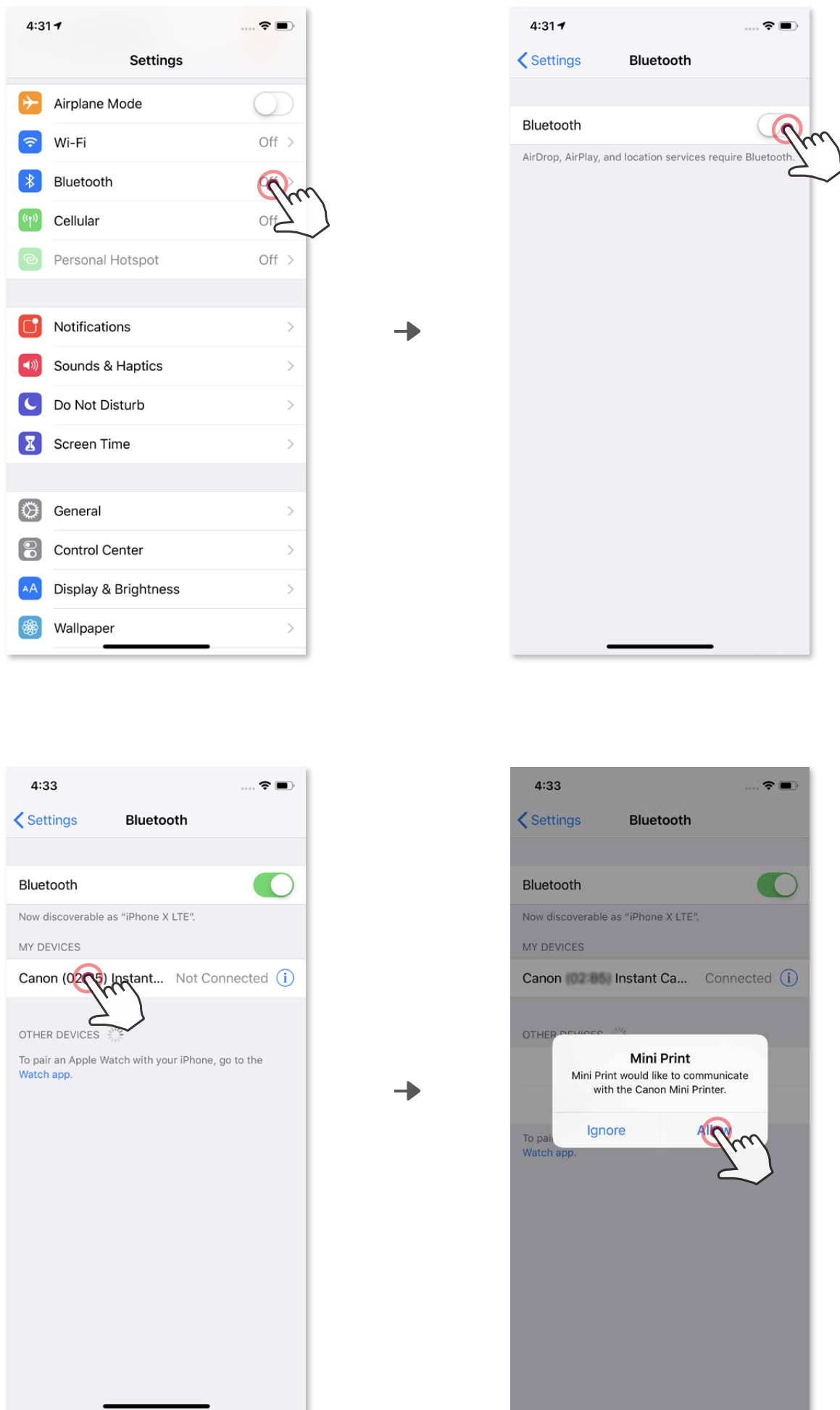

- ③ **MOŽNOST A** – Tiskalnik dodajte v aplikacijo. Tapnite ikono v zgornjem desnem kotu in izberite tiskalnik.

Ko je povezava vzpostavljena, se ikona spremeni v prikaz napolnjenosti baterije.

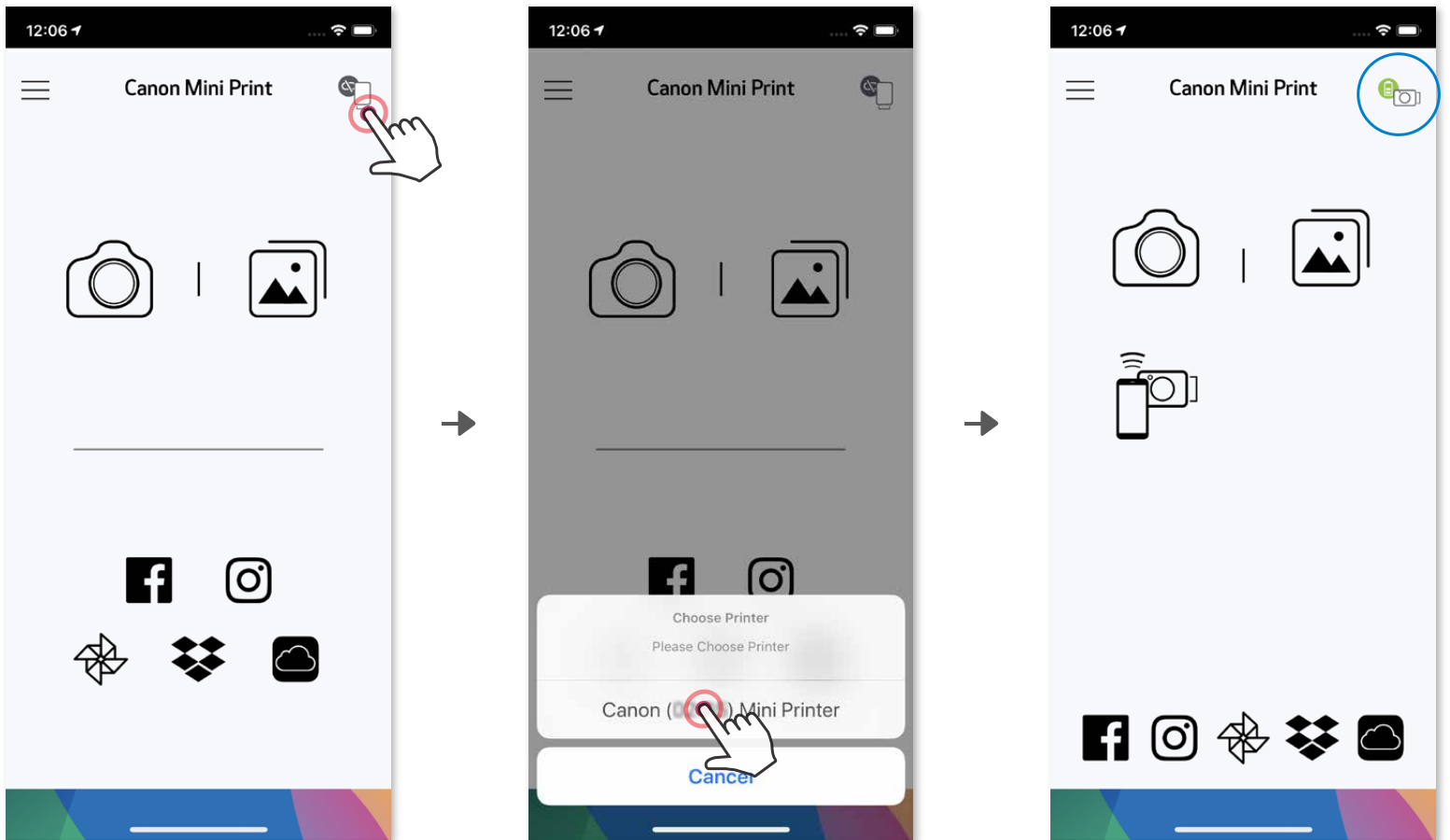

—ALI—

- ③ **MOŽNOST B** – Tiskalnik dodajte v aplikacijo. V glavnem meniju pojdite v »Nastavitve«, izberite »Tiskalniki«, nato tapnite »Dodaj tiskalnik« in izberite tiskalnik.

Tiskalnik se prikaže v seznamu »Tiskalniki«. Ko je povezan, se ikona spremeni v prikaz napolnjenosti baterije.

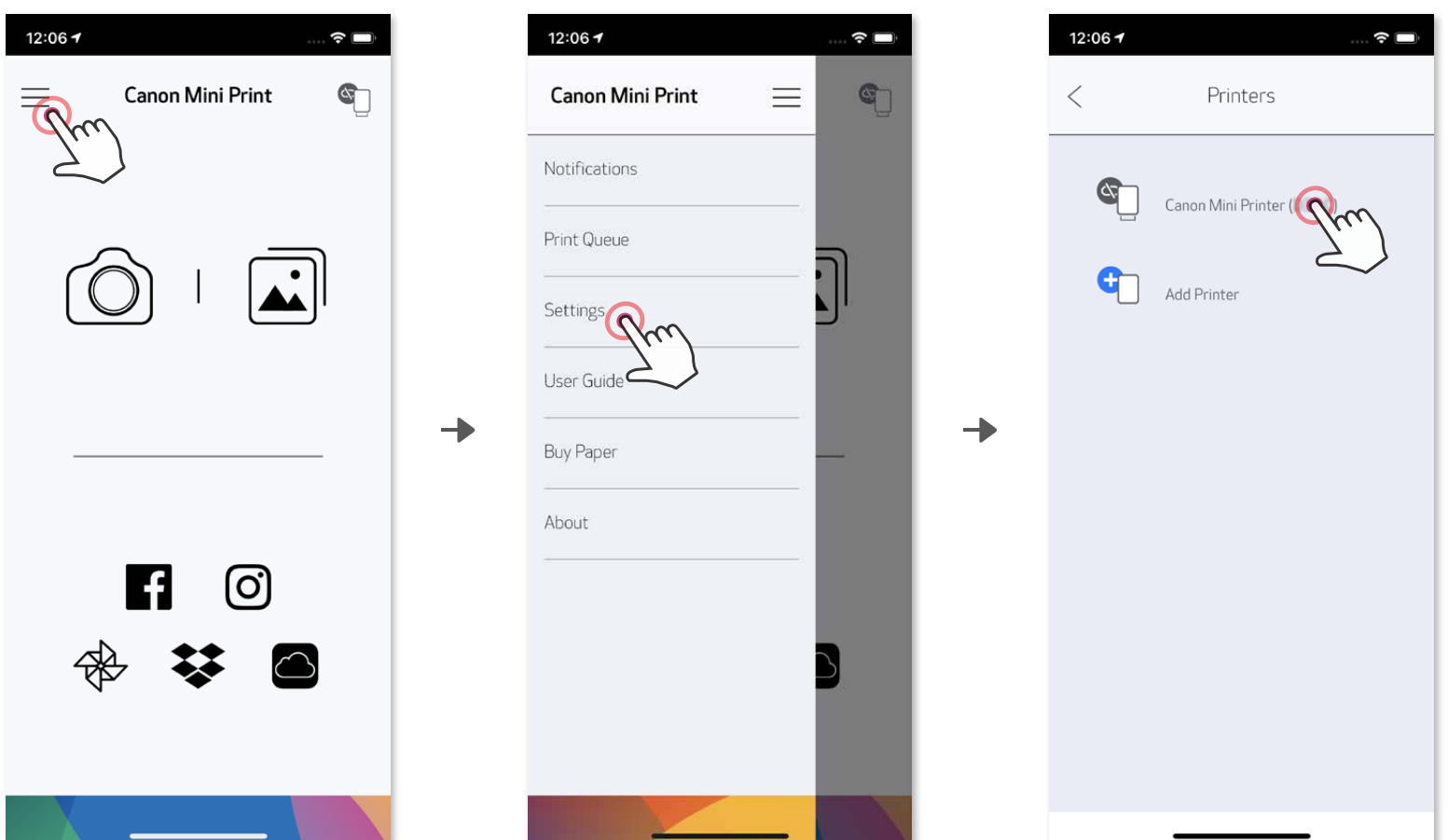

Vzpostavitev povezave v sistemu Android (z NFC)

- ① V mobilni napravi zagotovite, da sta omogočeni povezavi NFC in Bluetooth® .
- ② Odprite aplikacijo Canon Mini Print.
- ③ Mobilno napravo postavite na tiskalnik.
- ④ Upoštevajte navodila na zaslону, da seznanite napravi in prvič vzpostavite povezavo med njima.

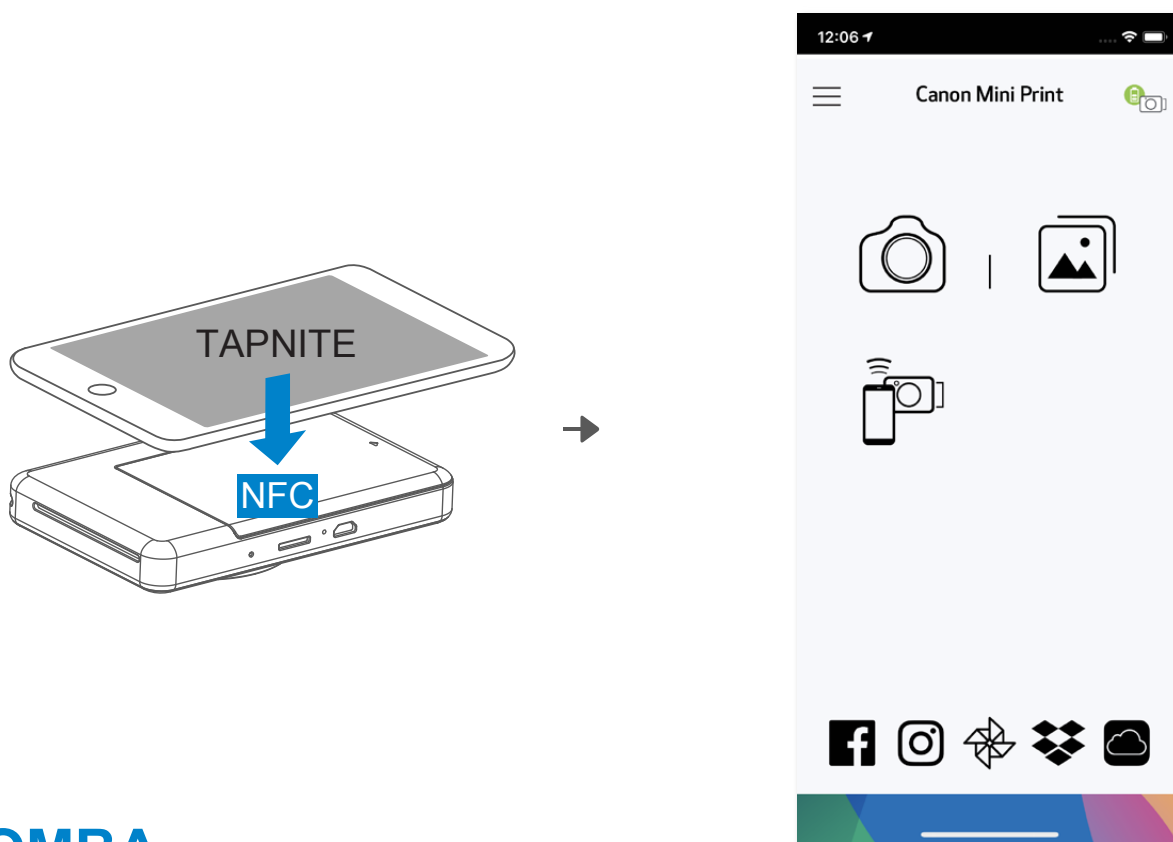

! OPOMBA

Ikona stanja tiskalnika (prikazana v aplikaciji)

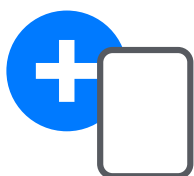

Dodaj nov tiskalnik



Tiskalnik ni povezan



Tiskalnik je povezan (prikazano stanje baterije)

O vzpostavljanju povezave

- En tiskalnik lahko povežete s samo eno napravo iOS/Android.
- Eno napravo iOS/Android lahko povežete z več tiskalniki.
Če želite vzpostaviti povezavo z dodatnim tiskalnikom, v glavnem meniju pojdite na nastavitve tiskalnika in tapnite »Dodaj tiskalnik«.
- Poiščite tiskalnik z imenom »Canon (xx:xx) Instant Camera« in vzpostavite povezavo z njim. Zadnje 4 števke številke MAC (xx:xx) lahko najdete na nalepki znotraj tiskalnika.
- Iskanje povezave in prenos prek tehnologije Bluetooth® sta lahko neuspešna zaradi pogojev v okolju. Preverite stanje povezave Bluetooth® v vaši mobilni napravi in poskusite znova.

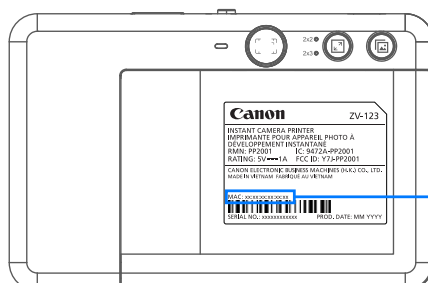
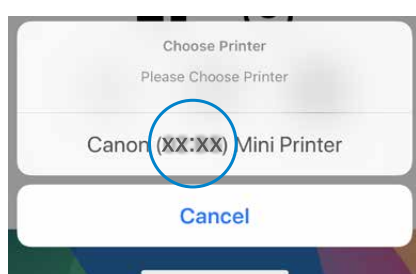

MAC: xx:xx:xx:xx:xx:xx

UPORABNIŠKI VMESNIK

DOMAČI ZASLON

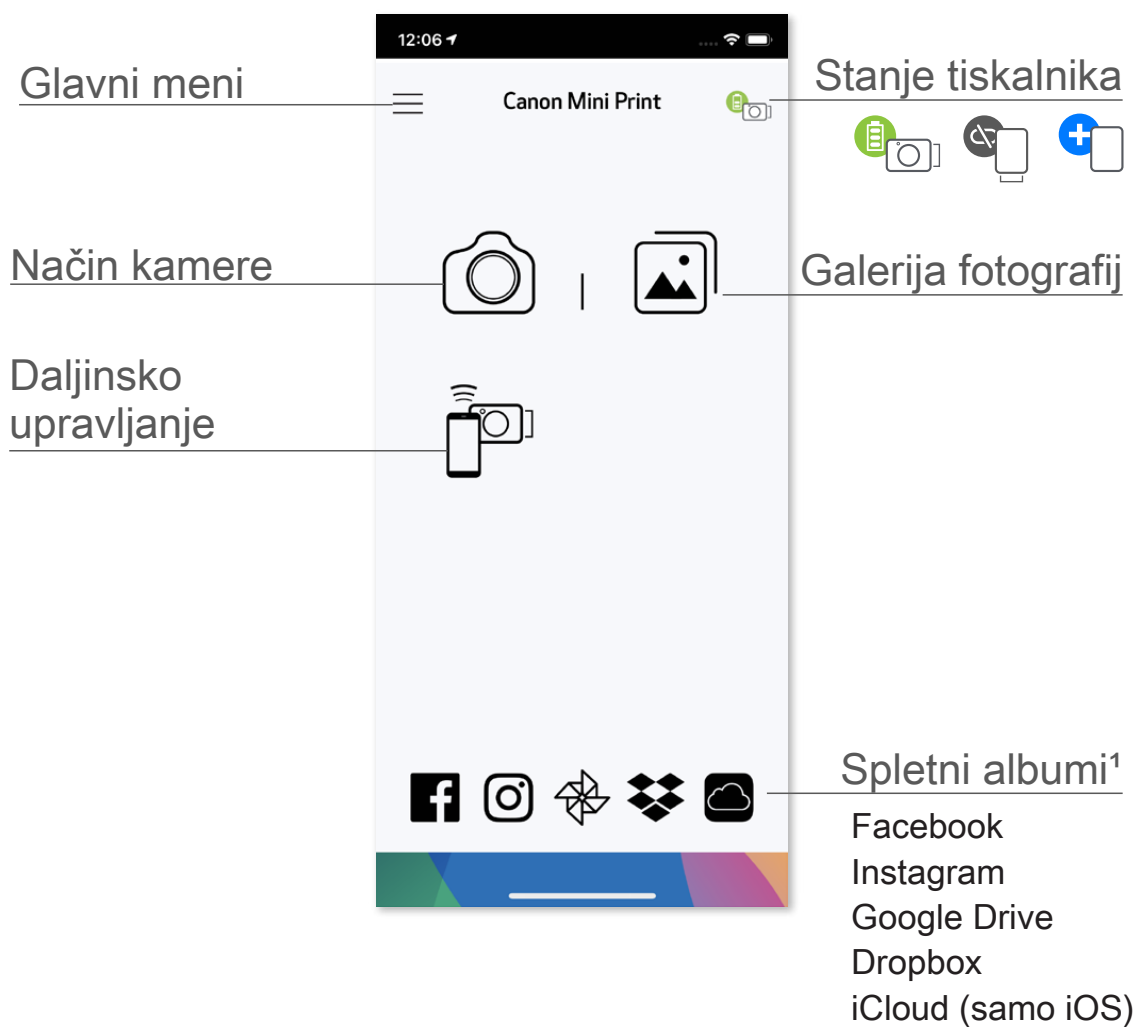

GLAVNI MENI

Ogled sporočil v aplikaciji

Ogled in brisanje slik iz tiskalne vrste

Dostop do informacij in nastavitev povezanega tiskalnika

Ogled uporabniškega priročnika in pogostih vprašanj na spletu

Nakup foto papirja iz spletne trgovine

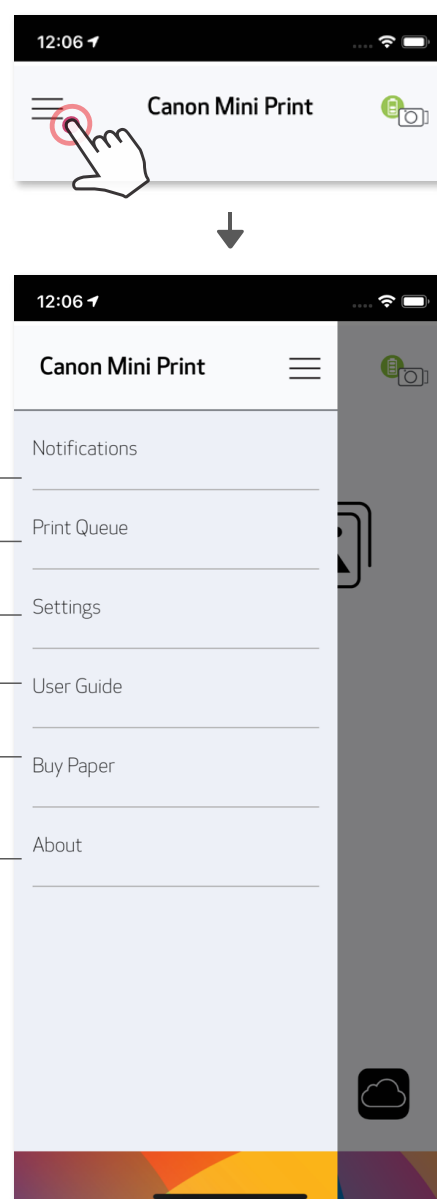

Preverjanje različice aplikacije,
Pogodba za uporabnika in izjava o zasebnosti



Izkušnje z uporabo aplikacije, funkcije in razpoložljivi spletni albumi se lahko razlikujejo glede na vašo napravo in regijo.

1) Zahtevana internetna povezava. Za uporabo boste potrebovali dejavne račune v družabnih medijih ali oblačnih storitvah.

FOTOAPARAT PAMETNEGA TELEFONA



- ① Na domačem zaslonu tapnite , če želite fotografirati s fotoaparatom pametnega telefona. (Lahko pa tudi tapnete ikone spodaj, da fotografirate z dodanimi učinki.)
- ② Po koncu fotografiranja lahko tiskate, urejate, delite ali shranite fotografijo.
- ③ Če jo želite natisniti, tapnite  .



* Zahtevano prepoznavanje obrazov na slikah.

GALERIJA FOTOGRAFIJ

V galeriji fotografij lahko pregledujete fotografije v pogledu galerije, map ali koledarja.

- ① Na domačem zaslonu tapnite , če si želite ogledati galerijo fotografij.
- ② Ko izberete fotografijo, jo lahko tiskate, urejate, delite ali shranite.
- ③ Če jo želite natisniti, tapnite .

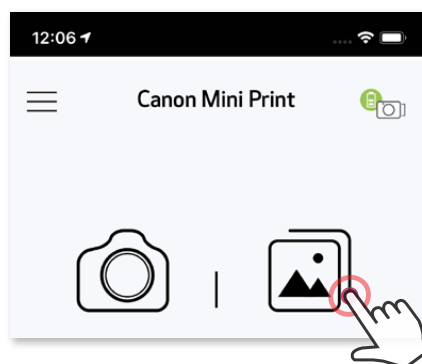

Vse fotografije – galerija

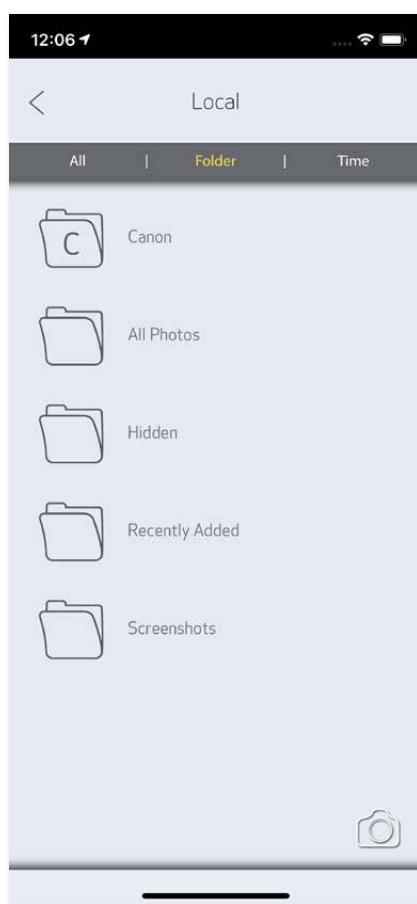

Pogled map



Pogled koledarja

TISKANJE FOTOGRAFIJ

Ko boste pripravljeni, tapnite , da natisnete fotografijo.

Prepričajte se, da je tiskalnik vklopljen in je z njim vzpostavljena povezava.



Na strani tiskalne vrste lahko

- ① Tapnete , da izbrišete fotografijo iz tiskalne vrste.
- ② Spremenite vrstni red tiskanja tako, da tapnete in povlečete fotografijo.
- ③ Tapnete in ustavite tiskanje določene fotografije – prikaže se znak za premor.

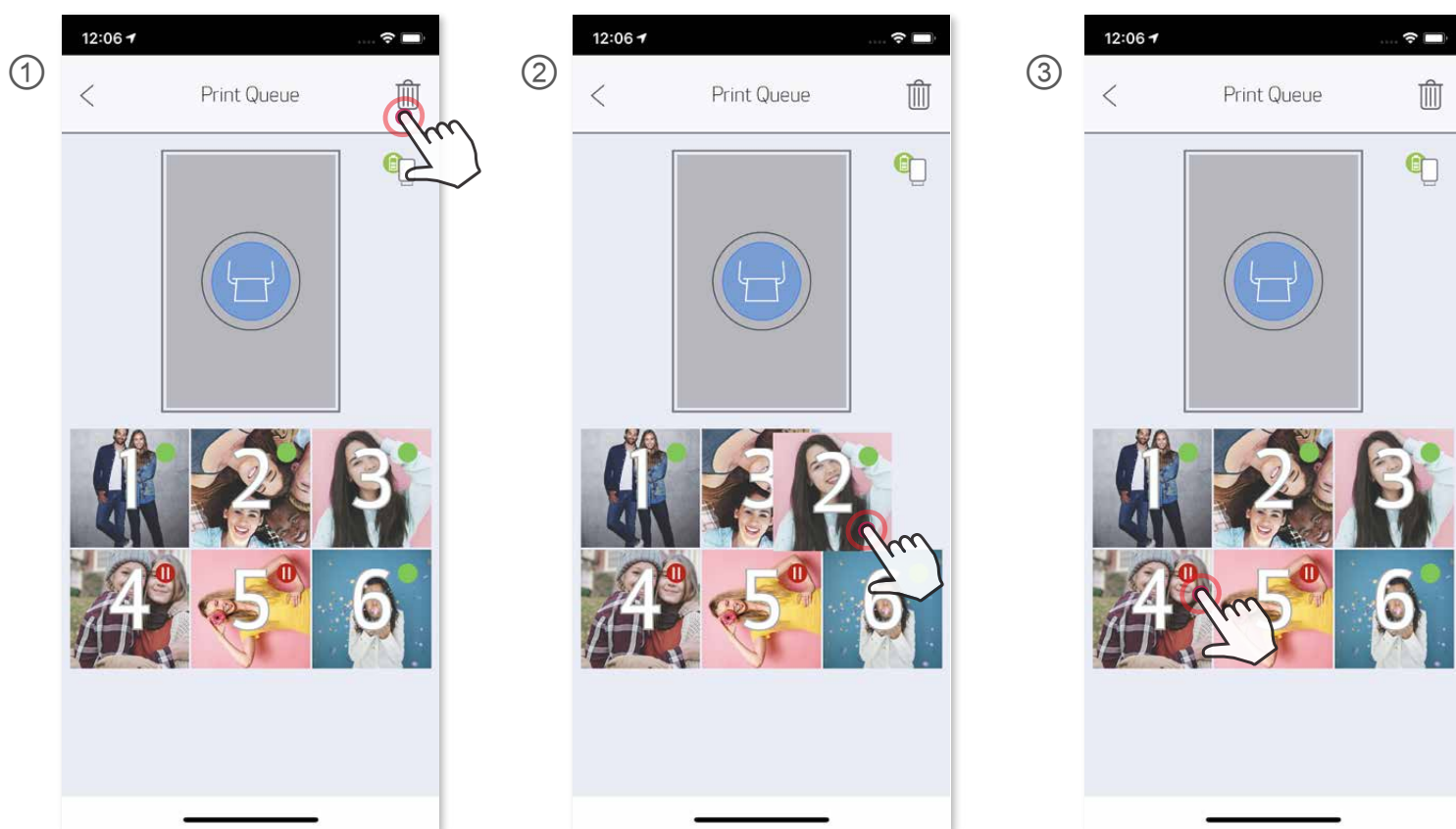

Opomba glede tiskalne vrste: Če vaš tiskalnik ni vklopljen in povezan, ko pošljete ukaz za tiskanje, se vaša slika shrani v tiskalno vrsto. Tiskanje nadaljujete tako, da vklopite tiskalnik in znova vzpostavite povezavo. Aplikacija vas vpraša, ali želite natisniti slike iz tiskalne vrste. Za ogled ali brisanje slik iz vrste pojdite v Glavni meni > Tiskalna vrsta.

OPOMBA

- Natisnjena fotografija se lahko razlikuje od originalne, ker se »zaslonska tehnologija«, ki se uporablja za prikaz barv na mobilni napravi, razlikuje od »tehnologije tiskanja«, ki se uporablja za tiskanje barv na papir.
- Papirja ne vlecite ven na silo med tiskanjem ali zastojem papirja.
- Med tiskanjem ne odpirajte zgornjega pokrova. To lahko vpliva na kakovost tiskanja.
- Če tiskalnik vibrira ali pa ga stresete, to lahko vpliva na kakovost tiskanja.

UREJANJE FOTOGRAFIJ

Slike lahko prilagodite tako, da jim dodate filtre, nalepke, besedilo in še več.

- ① Tapnite ikone v spodnji vrstici na zaslону.
- ② Prilagodite po želji.
- ③ Pred izhodom iz zaslona ne pozabite shraniti, deliti ali natisniti sprememb.



UPORABA TISKANJA PLOŠČIC

S funkcijo tiskanja ploščic lahko eno fotografijo natisnete na več listov, da lahko manjše ploščice sestavite v večjo fotografijo.

- ① Ko ste pripravljeni na tiskanje, tapnite  in nato tapnite izbrano število ploščic v natisu – 2 x 2 ali 3 x 3. (Prikažejo se črte, ki nakazujejo, kako bo vaša slika razdeljena.)

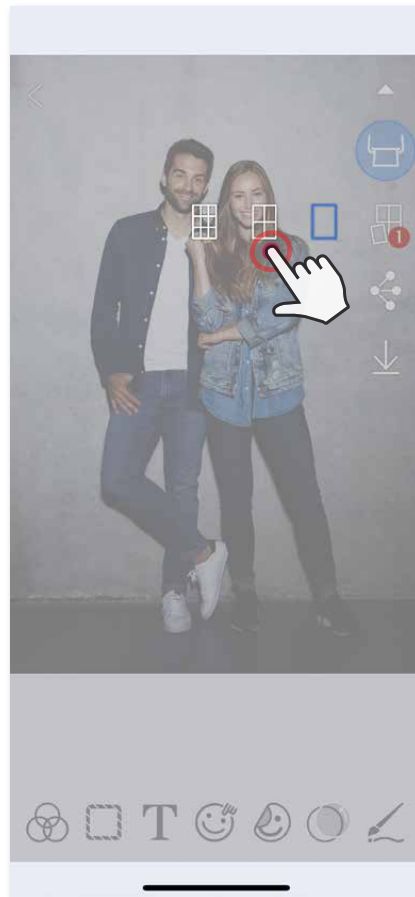

- ② Tapnite , da natisnete ploščice, nato pa jih sestavite, da ustvarite večjo fotografijo.





UPORABA TISKANJA KOLAŽA

Funkcijo tiskanja kolaža uporabite za tiskanje do 6 fotografij na en list velikosti 2 x 3.

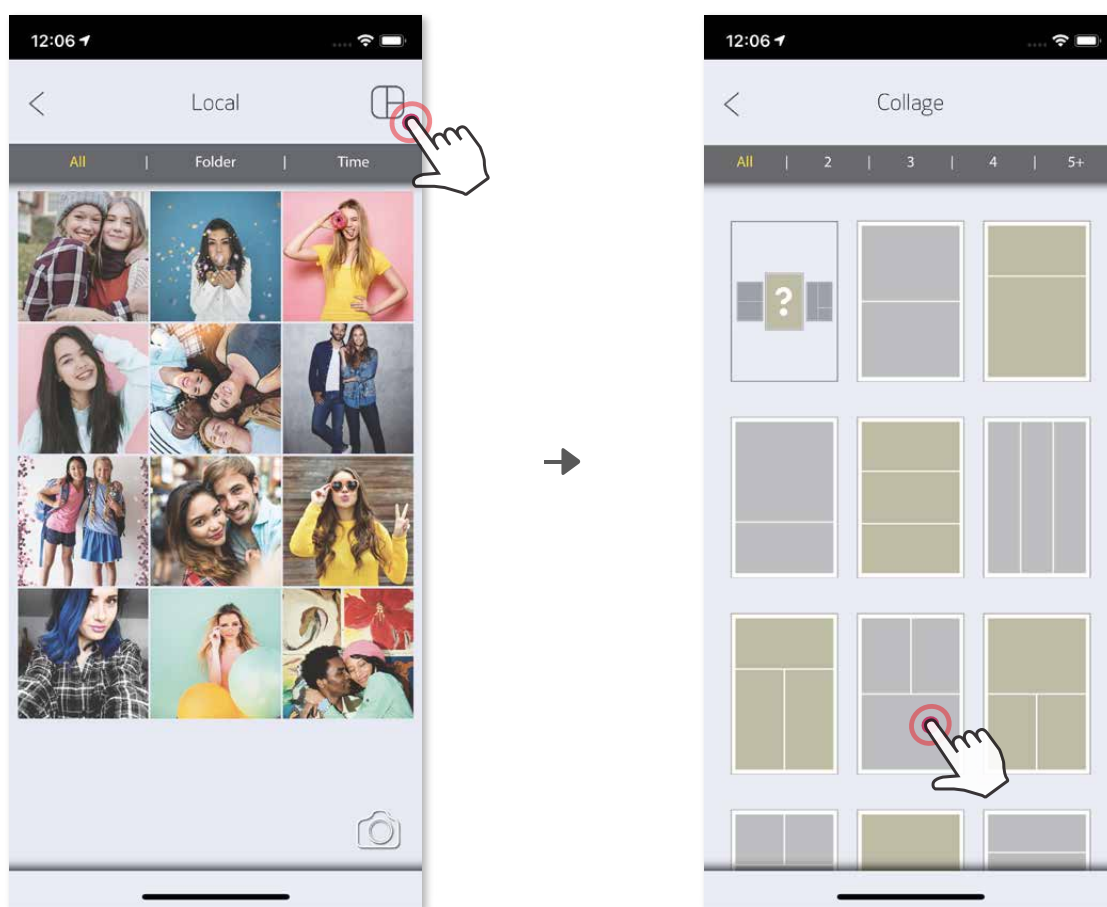
- ① Fotografije odprite v galeriji fotografij ali spletnih albumih.
- ② Tapnite , da si ogledate izbire predlog kolažev in izberete kolaž, ki ga želite uporabiti (izberete lahko med 2-6 fotografijami v predlogi).



- ③ Izberite število fotografij, ki je zahtevano za predlogo, in tapnite »Izbrano«.
- ④ Slike v svojem kolažu prilagodite po lastni izbiri in nato tapnite  za začetek tiskanja,  za skupno rabo ali  za shranjevanje.

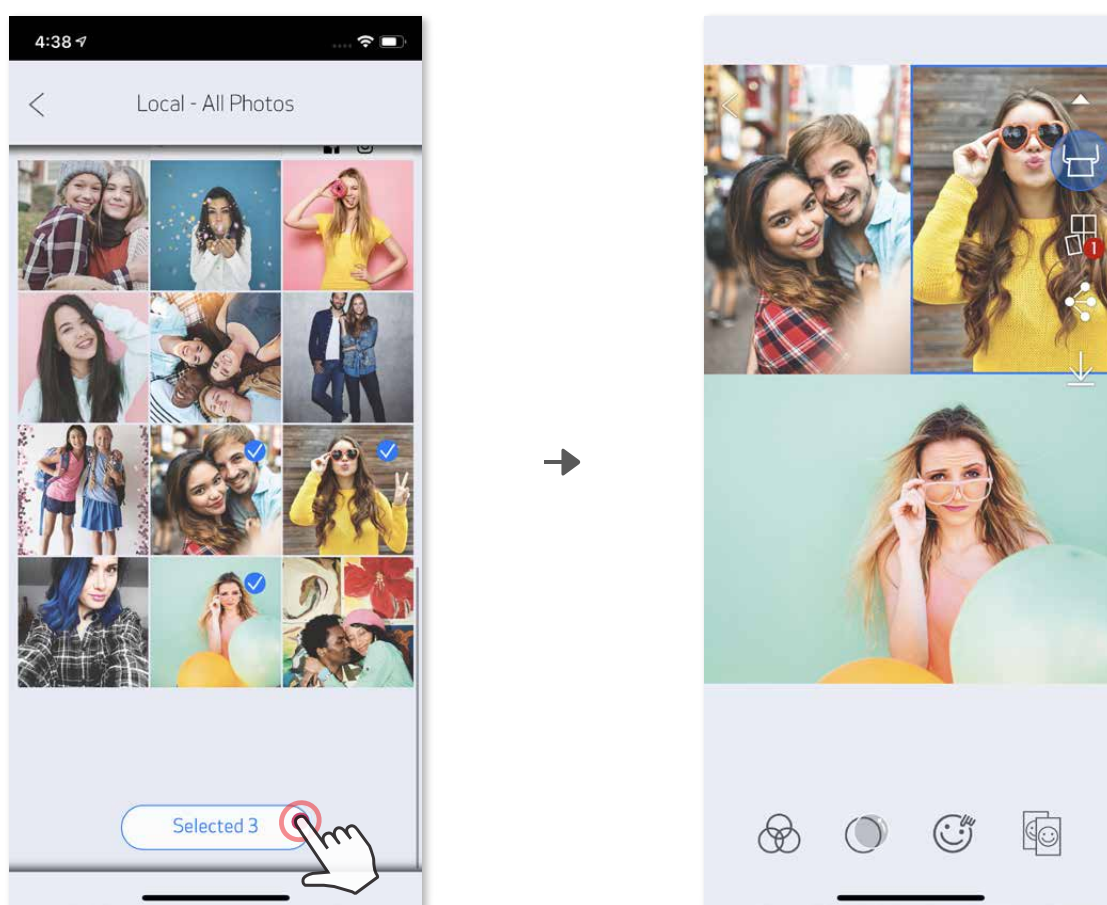

DELITEV FOTOGRAFIJ

Slike in prilagoditve lahko enostavno delite ali shranite.

- ① Ko boste pripravljeni, tapnite , da odprete možnosti v svoji napravi.
- ② Delite z aplikacijo na seznamu ali shranite v fotogalerijo svoje naprave.



Android

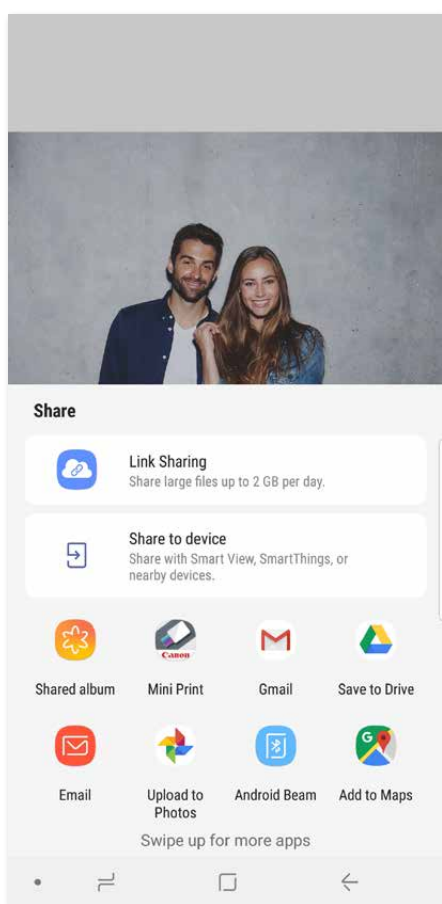

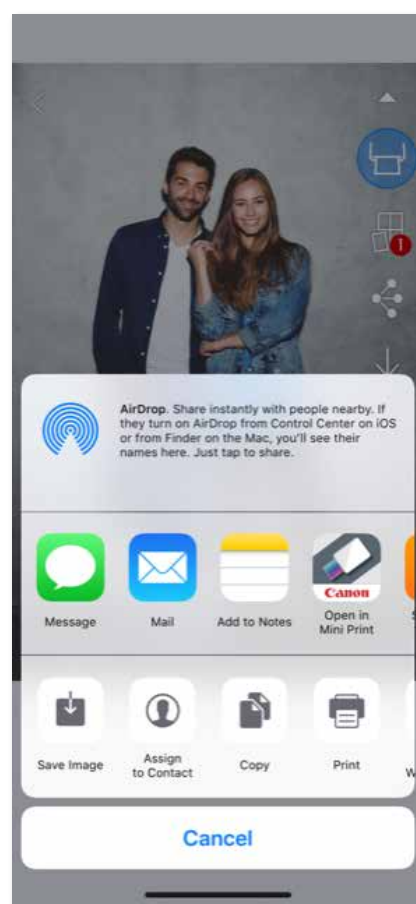

iOS



SHRANJEVANJE FOTOGRAFIJ

Fotografije lahko enostavno shranite v mapi Canon v aplikaciji.

- ① Ko boste pripravljeni, tapnite , da shranite fotografijo.
- ② Če si želite ogledati shranjene slike, tapnite , nato tapnite »Mapa« in nato »Lokalno Canon«.

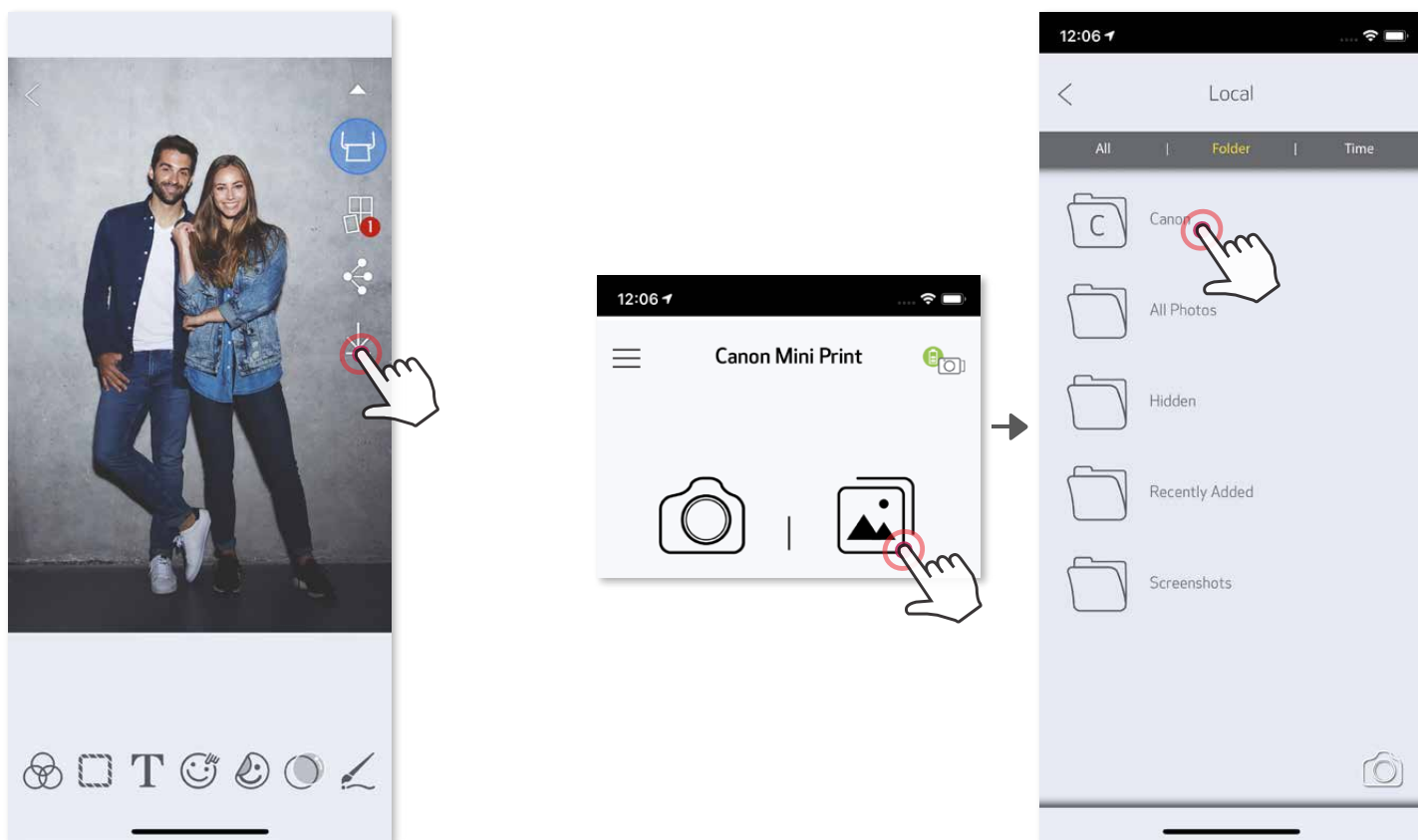

Če želite izbrisati fotografijo iz mape Canon v aplikaciji, tapnite  za ogled galerije fotografij.

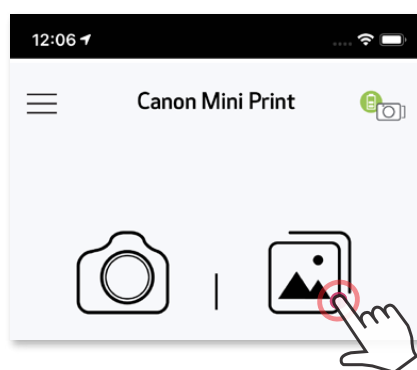

- ② Tapnite »Mapa« in nato »Lokalno Canon«.
- ③ Tapnite  in nato izberite fotografije, ki jih želite trajno izbrisati.

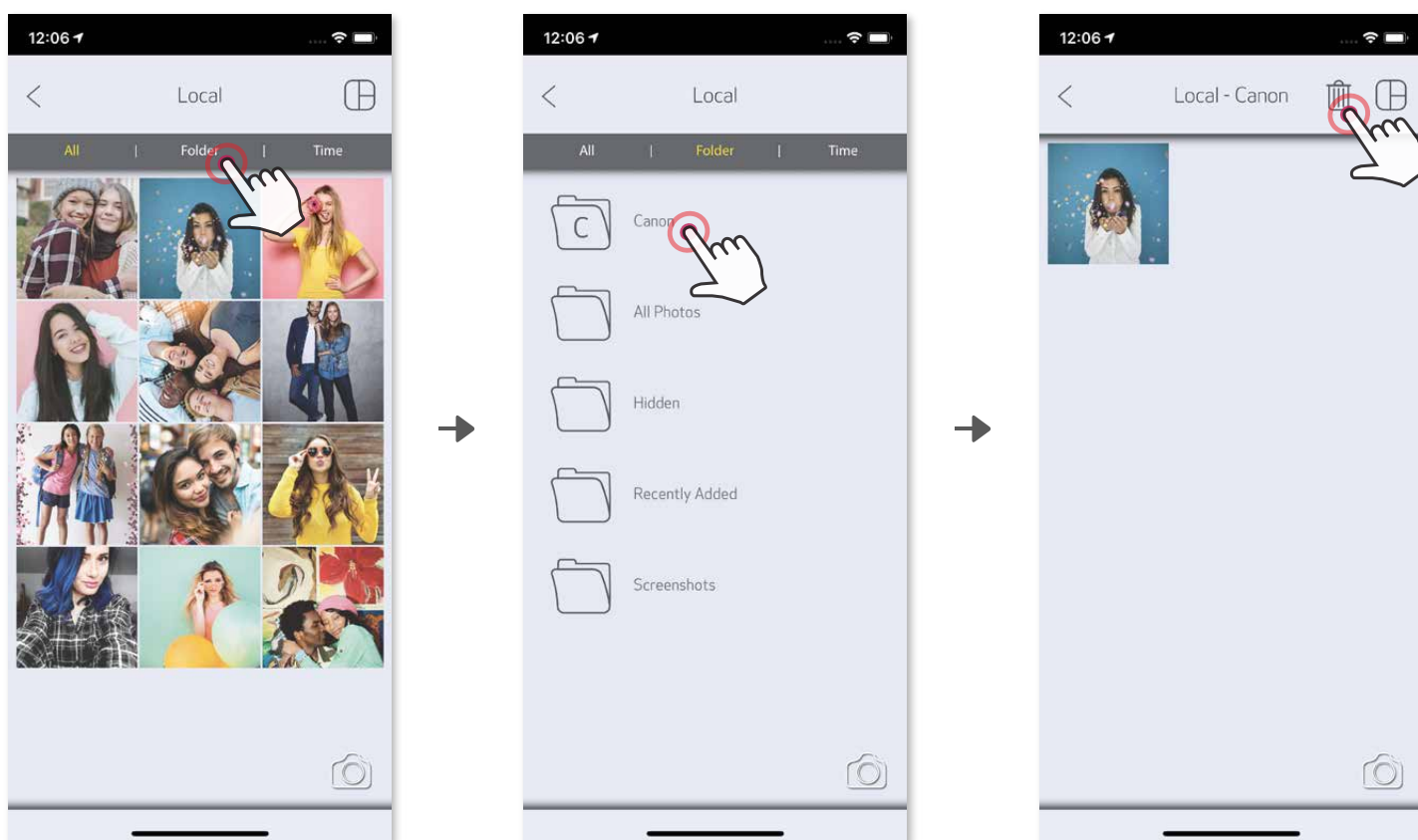

POŠILJANJE V APLIKACIJO MINI PRINT

Fotografijo iz galerije fotografij ali fotoaparata lahko pošljete v aplikacijo Canon Mini Print.

Za Android

- ① Najdite fotografijo v galeriji naprave in tapnite gumb za delitev.
- ② Tapnite ikono Mini Print, da fotografijo pošljete v aplikacijo, kjer jo boste lahko uredili in natisnili.

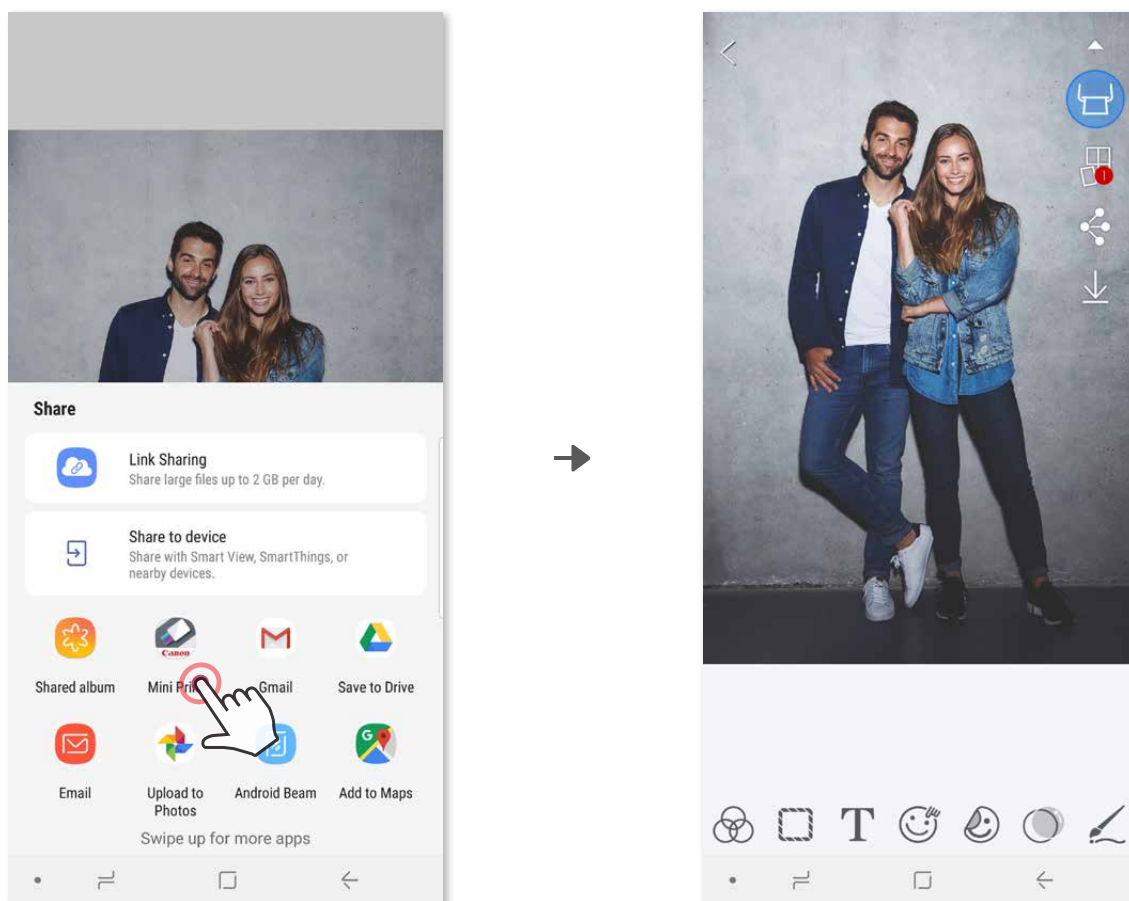

Za iOS

- ① Najdite fotografijo v galeriji naprave in tapnite gumb za delitev.
- ② **MOŽNOST A** – Tapnite »Open in Mini Print« (Odpri v aplikaciji Mini Print), da fotografijo pošljete v zaslon za urejanje v aplikaciji, kjer jo lahko uredite in natisnete.
- ② **MOŽNOST B** – Tapnite »Print to Canon« (Tiskaj v Canon), da fotografijo pošljete neposredno v čakalno vrsto za tiskanje.

Zaslon za urejanje

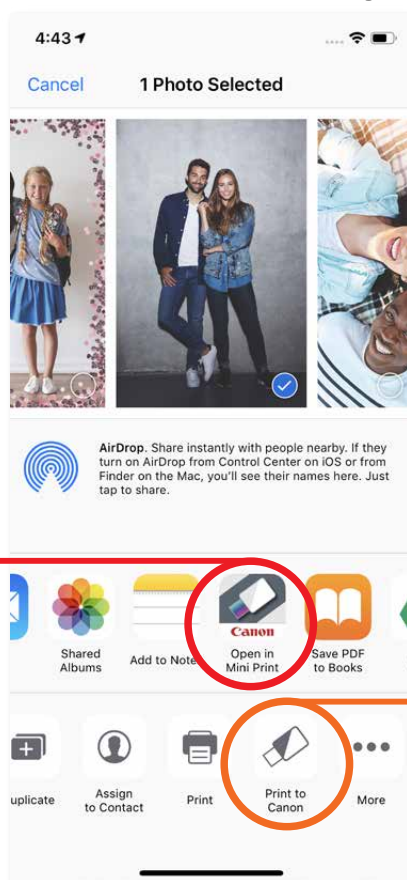

Tiskalna vrsta

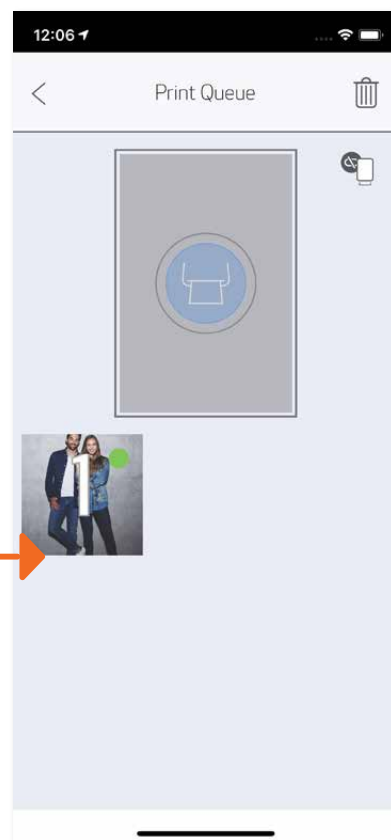

Canon

Blagovne znamke SMART SHEET, ZINK Technology in ZINK so last podjetja ZINK Holdings LLC. Uporabljene so v skladu z licenco. Apple, logotip Apple logo, iPad, iPad Air, iPad Pro in iPhone so blagovne znamke družbe Apple Inc., registrirane v ZDA in drugih državah. App Store je storitvena znamka družbe Apple Inc. iOS je blagovna znamka ali registrirana blagovna znamka družbe Cisco v ZDA in drugih državah in se uporablja v skladu z licenco. Android, Google Play in logotip Google Play so blagovne znamke družbe Google LLC. Bluetooth je registrirana blagovna znamka družbe Bluetooth SIG. Wi-Fi je registrirana blagovna znamka družbe Wi-Fi Alliance. Vsa ostala imena izdelkov, blagovnih znamk in logotipi tretjih strank so blagovne znamke ustreznih lastnikov.